אז ככה

שאלה מעניינת

אהרן שמי

הציבור בישראל מחולק היום לשניים, מצד אחד העם ומהצד השני הפוליטיקאים שלו.

בצד של העם, באופן בסיסי, אין חילוקי רצון, כולם רוצים שהטרור ייפסק ושיהיה שלום. כך לפחות עולה ממשאלי הלוויין, מסקרי דעת הקהל ומשיחות עם נהגי מוניות.

אבל בצד של הפוליטיקאים העניין מורכב הרבה יותר, כאן חלוקות הדעות. כי בין הפוליטיקאים יש כאלה שמאמינים בהמשך תהליך השלום ובתוצאותיו הם, באמת ובתמים, מצטערים על כל פיגוע ואומרים בגלוי שכל מעשה רצח טרוריסטי הוא דבר נורא שתוקע מקלות בגלגלים של תהליך השלום.

אבל יש גם בין הפוליטיקאים כאלה שלא מאמינים בתהליך השלום, ואצלם כל מעשה טרור חדש, כל רצח, כל קורבן, כל טיפת דם שנשפכת הם הוכחה ניצחת לכך שהם צודקים, שאסור להאמין לערבים, שהשלום רק יגביר את מעשי הרצח. ולכן הם בלי כך שמחים וששים, וקופצים על כל פיגוע. ביחוד שכל טיפת דם נוספת שזורמת לנחלי הדם שכבר נשפכו היא לא רק הוכחה שהם צודקים בדרכם הפוליטית, אלא גם שמה מקלות בגלגלי עגלת השלום, זה שהם כלי־כך לא מאמינים בו.

אז בואו נעשה תרגיל חשיבה קטן.

אם היו היום בחירות כלליות, באיזה סוג של פוליטיקאים היית תומך? למי היית מצביע? לאלה שמצטערים על כל קורבן נוסף שנופל או לאלה ששמחים כשהטרור ממשיך להפיל חללים רק מפני שזו ההוכחה שהם תמיד צודקים?

שאלה מעניינת.

תושבי מושקוה מקבלים בפרחים את אחרוני החיילים הרוסים השבים מגרמניה לאחר 50 שנות נוכחות צבאית רוסית שם. (צילום: אי.פי.)

יחסים בין־לאומיים

לא חייבים להבין ולסלוח

ממשלת ישראל מתרפסת בפני מצרים, פקיסטאן וגרמניה. האם זו תוצאה של מדיניות חוץ מחושבת או של יחסים רעועים בתוך הממשלה?

אריה אבד

זרל מחר גרם לכך שבאותו יום שבו עוד שר החוץ המצרי עמרו מוסא ביקור מאולץ ב"יד ושם" פתחה גרמניה נציגות דיפלומטית בירושלים. זוהי הנציגות הראשונה הנפתחת שם. גרמניה הקרימה את כל אומות העולם, אפילו את מדינות ערב. אי־אפשר להימלט מזיכרון הברית שנכרתה בין העולם הערבי ובין הגרמנים בימי מלחמת העולם השנייה – ברית שכרת המופתי הירושלמי אל־חוסייני עם היטלר. לא ניתן גם להתעלם מהעובדה שהנציגות הגרמנית בירושלים שוכנת מול ביתו של פייסל חוסיני, בן למשפחת חוסיני.

בראי להזכיר את המרד הפרדנאצי בעיראק בימי מלחמת העולם השנייה, ואת נכונתם של המצרים לפתוח את שעריהם בפני הצבא הגרמני, תוך סיכון הישוב היהודי בארץ־ישראל. הדבר נמנע רק הודות להקפת ארמונו של המלך פארוק בטנקים בריטיים. אפילו הנשיא לשעבר סאדאת היה בין אלה שניסו לקדם את כניסת הצבא הגרמני למצרים. העולם הערבי עדיין רואה בסמל יהודי ארוזה בידי הנאצים מזימה יהודית שאמורה היתה לוכות בעצמאות מדינית את היישוב היהודי בארץ־ישראל.

יצחק רבין, שהיה מפקד בפלמ"ח, נתן ביטוי לתחושותיו בשיר ל"דור אחרון לשיעבוד ודור ראשון לגאולה". כיום נושא רבין באחריות כבדה כראש ממשלה בתקופה קריטית. הוא מוגבל באפשרות לתת ביטוי פומבי לרגשותיו. בתגובה על חוצפתה של "הגברת מפקיסטאן" ביטא רק מעט מהראוי להאמר עליה. גם כך "קיבל על הראש".

מפתיעה התרפסותו של שמעון פרס, בפני המצרים, הפקיסטאנים, הגרמנים ואש"ף. מדיניות זו זוכה לגיבוי שבשתיקה מצד יצחק רבין. ראוי לשאול אותו, האם פרס מבצע את "העבודה השחורה" עבור הממשלה. ייתכן שהחטכמה שבשתיקה מצדו של רבין באה למנוע עימות מסעמים תועלתנים מדיניים.

אפשר להבין את התרפסותו של פרס בפני הגרמנים, גם אם אין מקבלים אותה. ישראל זקוקה מאוד לגילוי רצון טוב מצדה של גרמניה, אפילו אם במקביל מחדשת בון את בריתה עם הנוסיינים. רצוי היה ש־ישראל לפחות תביע בפומבי את אכזבתה מההכרה דה־פקטו ב"מדינה פלסטינית שבדרך".

באשר לענין הפקיסטאני, בשום אופן אין לקבל את דבריו של פרס לגבי "אי־ההבנות" שנוצרו באשמת ישראל. "הגברת מפקיסטאן" רצתה לקבוע עובדה. היא הגיעה לעזה דרך טריטוריה ישראלית ללא תיאום עם הממשלה, תוך הצהרה פומבית בדבר סירובה לקיים כל מגע עם נציגי ישראל. רבין צדק כשהחליט למנוע את הביקור. עכשיו מטלפן פרס לערפאת כדי להתנצל ולאפשר את הביקור בלא כל תיאום עם ישראל. ואי־היה במקום זאת שראש ממשלה של מדינה, שאינה מכירה בישראל והמנהלת מדיניות עוינת כלפיה, לא תורשה להיכנס לישראל, גם לא בדרך לעזה.

הוא הדין בשר החוץ המצרי. מדוע היה על פרס לבקש שיואיל לבקר ב"יד ושם" ולו רק ביקור סמלי? מדוע לא ניתן היה להדגיש שישראל רואה בסירובו ביטוי לתפיסה עוינת ורואה בשואה מזימה יהודית? ניתן גם היה לומר לשר בפשטות, שלאור סירובו יכול הוא להישאר בבית. כשם שמעולם לא הבטיחו את תחנוניה של ממשלות קודמות בפני הנשיא מובארק לבקר בישראל, כך אינני מכין את התרפסות הישראלית בפני שר החוץ המצרי. הביקור הא חסר חשיבות. אין למצרים השפעה על סוריה או על לבנון ואפילו לא על המרחב הערבי נגד יהודים באשר הם יהודים. ובכל זאת הממשלה מוכנה להתחנן ובלבד שביקורו בארץ יתקיים.

באשר לענין הפקיסטאני, בשום אופן אין לקבל את דבריו של פרס לגבי "אי־ההבנות" שנוצרו באשמת ישראל. "הגברת מפקיסטאן" רצתה לקבוע עובדה. היא הגיעה לעזה דרך טריטוריה ישראלית ללא תיאום עם הממשלה, תוך הצהרה פומבית בדבר סירובה לקיים כל מגע עם נציגי ישראל. רבין צדק כשהחליט למנוע את הביקור. עכשיו מטלפן פרס לערפאת כדי להתנצל ולאפשר את הביקור בלא כל תיאום עם ישראל. ואי־היה במקום זאת שראש ממשלה של מדינה, שאינה מכירה בישראל והמנהלת מדיניות עוינת כלפיה, לא תורשה להיכנס לישראל, גם לא בדרך לעזה.

הוא הדין בשר החוץ המצרי. מדוע היה על פרס לבקש שיואיל לבקר ב"יד ושם" ולו רק ביקור סמלי? מדוע לא ניתן היה להדגיש שישראל רואה בסירובו ביטוי לתפיסה עוינת ורואה בשואה מזימה יהודית? ניתן גם היה לומר לשר בפשטות, שלאור סירובו יכול הוא להישאר בבית. כשם שמעולם לא הבטיחו את תחנוניה של ממשלות קודמות בפני הנשיא מובארק לבקר בישראל, כך אינני מכין את התרפסות הישראלית בפני שר החוץ המצרי. הביקור הא חסר חשיבות. אין למצרים השפעה על סוריה או על לבנון ואפילו לא על המרחב הערבי נגד יהודים באשר הם יהודים. ובכל זאת הממשלה מוכנה להתחנן ובלבד שביקורו בארץ יתקיים.

ממשלת ישראל בראשות רבין חייבת הסבר לציבור ובעיקר לאותו חלק בציבור שהעלה ממשלה זו לשלטון.

איש השנה

ההחמצה הגדולה

עוזרא דרומי

אני מתפלא על אנשי הלוטו, הפיס, הטוטו, הלוטרתיקו, לוטו פיקס, לוטו איקס־מיקס־דריקס. אני מופתע מכל ממציאי יחידות הדיון וחדי החידונים: הזמרים, היגאל שילונים, הארז סלים, הקליקים, איך הם פספסו את האירוע הזה, איך הם החמיצו את ההזדמנות להפוך גם אותו להימור גדול. הכוונה לבחירת איש השנה.

במדינה, שבה כמעט כל תוכנית רדיו וטלוויזיה הן חידון נושא פרסים, הולכים ומבזבזים איזשם עניי כזה ולא הופכים אותו לעסק־כלכלי. מדוע לא לצאת שבועיים לפני ראש השנה במבצע ניחושים גדול שייקרא "מבצע איש השנה. ניחשת – זכית".

אנשים ייכנסו לדוכן היבורים יקנו טופס ומלאו: המישה סורים ומחן, ארבעה רבין, שניים פרס, אחד עופרת. ואפשר גם לעצמו את התפעלות מן הציקון הפופולרי, ובאמצעותו הוא מפקח על תוצאי גיזם התמיכה הפוליטית. הוא אינו ממלא תפקיד של מנהיג, אלא תפקיד של שחקן.

ההבדל בין השניים ברור מאוד. הראשון מוביל את הציבור, תוך פעולה הדדית של חינוך והדרכת אחריות, וממשש תפקיד מרכזי (בתחום הדיפלומטיה הביטחון ובעיקר בענייני פנים) לפי מצע מפורט ורציני שנכתב מתוך כוונה לעמוד בדרישות. ואילו השני (הניאו־פופוליסט) הוזר המשמיע גיבובדברים מתמי, משולב בכמה סיסמאות פשוטות ומוסכמות, הרוסם כל שמו נטייה מאפיינת של הציבור כדי ליצור הזדהות חיצונית חדר־כיוונית. גרוע מכך: הוא מתייחס אל האוכלוסייה (או אל הקבוצה אשר את תמיכתה הוא מבקש) כאל "נטולת עצמה", הוא נוקט מניפולציות לגבי השאלות הפוליטיות שעל סדר היום, ובלי שום גישה פרוגרמטית הוא מחצין ומקצין כל תחושה של תסכול עממי.

נזק הקשה של הניאו־פופוליזם ניכר כיום בכמה וכמה ארצות: משהגיעו הפוליטיקאים הללו לשלטון (קולוס מנם בארגנטינה, לך ואלנסה בפולין, אלברטו פוחימורי בפרו, קארלוס סאלינאס דה גורטארי במקסיקו, בוריס ילצין ברוסיה) הם דירזו את תהליכי הפניעה בשכבות העם השונות, באמצעות הליברליזציה וההפרטה" ובעיני "הבראה" ו"התייעלות" – ושאר ריקמים לצלילי־התלילי של ארה"ב וקרן המטבע הבין־לאומית וגרמניה ובריטניה והבנק העולמי, ושאר מרכזי הפונדמנטליזם המערבי של כלכלת השוק.

גם ישראל הלכת בכיוון זה. התפרצות מגיפת הפריימרים בארצנו הגבירה את עוצמתו של הפופוליזם החדש, שהוא פוליטיקה אשר אפיוניה הם פרסום אישי בכל מחיר והימנעות ממנהיגות אמיתית ומעצמאות של המוסיקה הצורמת של בעלי החזן. בישראל הניאו־פופוליסטים (אנשי השדולה החברתית) אינם אחוזים ברסן השלטון, אך עושים את הכל, כולל תמיכה בתקציב המדינה הרע והאכזרי, כדי לסייע בידי שחזם ושאר עושי דברו של החזן. הם משחקים לידיו והוא מזמר את שירם בטקסיקה הנלוזה של כל חנף־ולים: "כשאני יוצא ממשרד־האוצר, אני לא יורד אל העם אלא עולה אליו".

התפרצות מגיפת הפריימרים בארצנו העצימה את הפופוליזם החדש – שהוא פוליטיקה אשר אפיוניה הם פרסום אישי בכל מחיר והימנעות ממנהיגות אמיתית ומעצמאות מול המוסיקה הצורמת של החזן

– אשר כיוון את דרכה של סנזניה במרבית השנים מאז שקיבלה עצמאות: היש משהו התוקף באסטרטגיה של התפתחות מצומצמת ומבוססת על הכפר, אשר נמנעת מתיעוש נרחב (ליעדים חיצוניים) ומביטוי בזבזני ומצטיינת ברטוריקה של התפתחות בלתי־פטיליסטית?

אין אף אחד הפונה לדוגמאות היסטוריות אלה של פופוליזם. מה, אם כן, מזהה את השדולה החברתית כפופוליסטית? הזהות נוצרה עקב ההשוואה היסטורית, על בסיס סימפטומים, שעורכים בין קבוצת הפוליטיקאים הזו לבין המשטרים אשר קיבלו את השם פופוליזם במאה הנוכחית: זה של הזאן פרון בארגנטינה במחצית שנות ה־40 וזה של ברזיל תחת שלטונו של ג'טוליו וארגאס בתחילת העשור שאחריכן.

לכאורה יש מקום להשוואה: מדובר בפוליטיקאים היוצאים מדי פעם בדרישות לצערם חברתיים שמעודדים התנגדות מצד השמרנים: יש להם רטוריקה מתנפנפת, המכוונת לגיזם תמיכתן של הקבוצות המופלות לרעה: האידיאולוגיה שלהם היא מוליטיסטית ורגשית. אף שאין הם קבוצה מוכוונת ומגובשת בנפרד, ניתן לומר שהמצע שלהם נוטה לתוספי־ספציפיות ייש לו אפיונים ולמאפיינים אנטי־אינטלקטואליים: כאשר הם מגישים תוכניות לפתרון בעיות חברתיות – "להיטיב עם העם", או פשוט להקל מעט מן הלחץ שמפעילים עליו ה"אילוצים הכלכליים" ו"כוחות השוק" – הם נוטים להיכנס לפירוט מוגזם בשאלות שאינן מרכזיות, ובוודאי לא יחידות, על סדר היום הפוליטי.

אלה היו בין האפיונים של הפרונזים, בשלטון ומחוץ לו. מה שהעניק לו את הכינוי "פופוליזם", המוגדר משלושת המודלים האחרים, היה בעיקר הגיסה האנטי־אמריקאית – תחליף לאנטי־קפיטליזם של ה"נאחדניקים" ושל התואמים מטקסס וקנזאס. אך בישראם של פוליטיקאי השדולה החברתית בישראל רחוקה מלהיות אנטי־אמריקאית ואנטי־קפיטליסטית, ואין בה זכר לניתוחים של המוסיאלים בן המאה הקודמת. הכינוי "פופוליזם" – המודבק להם כשם־גנאי – הוא מוטעה מבחינה היסטורית.

לעומת זאת, יש פוליטיקאי אחד הראוי שיוצמד לו הכינוי "פופוליסט": שר האוצר, אברהם שוחט, שהוא ראש הממשלה האמיתי לעניני חברה וכלכלה. הכיצד? הרי מדיניותו הכלכלית היא שמרנית וקשה לראותה כמי שמודעת "להיטיב עם העם" או כמתאמצת להקל מעט מן הלחץ שמפעילים עליו ה"אילוצים הכלכליים" ו"כוחות השוק". בתחום השמירה על האינטרסים של החזן, הפגיעה בדרגי השכר הנמוך והתנגדות מדיניות הרווחה בצמצום שאינו מאפשר התמודדות עם המצוקות – שוחט הוא ממשיכו של מודעי ותלמיד של הגישה הניאו־ליברלית המונטריסטית. מהדע אם כן הוא ראוי לתואר "פופוליסט", ועוד חולק אותו עם כמה מתנגדיו המרים בשדולה החברתית?

כדי לענות על שאלה זו יש לחזור אל הפרזיזים באמריקה הדרומית ולעקב אחר הנעשה כיום בארצות רבות אחר מתנסות בגישה שכמה מאנשי כדור המדינה מכנים אותה בשם "ניאו־פופוליזם". וארגאס ופרון ויורשיהם נקטו סגנון פוליטי המבוסס על המסיכה הרגשית של המנהיג ועל נאמנות לו, שנשענה על שיטה של פטרונים. אלה הזו חשובים יותר כאשר העקרונות הפוליטיים, בלל ה"עמים", שכשכב קיבלו את התמיכה הציבורית.

הניאו־פופוליזם אצל פוליטיקאי מן הסוג הזה משמש כטכניקה בדרך אל השלטון וגם אחריכך: הפוליטיקאי מנכס לעצמו את התפעלות מן הציקון הפופולרי, ובאמצעותו הוא מפקח על תוצאי גיזם התמיכה הפוליטית. הוא אינו ממלא תפקיד של מנהיג, אלא תפקיד של שחקן.

ההבדל בין השניים ברור מאוד. הראשון מוביל את הציבור, תוך פעולה הדדית של חינוך והדרכת אחריות, וממשש תפקיד מרכזי (בתחום הדיפלומטיה הביטחון ובעיקר בענייני פנים) לפי מצע מפורט ורציני שנכתב מתוך כוונה לעמוד בדרישות. ואילו השני (הניאו־פופוליסט) הוזר המשמיע גיבובדברים מתמי, משולב בכמה סיסמאות פשוטות ומוסכמות, הרוסם כל שמו נטייה מאפיינת של הציבור כדי ליצור הזדהות חיצונית חדר־כיוונית. גרוע מכך: הוא מתייחס אל האוכלוסייה (או אל הקבוצה אשר את תמיכתה הוא מבקש) כאל "נטולת עצמה", הוא נוקט מניפולציות לגבי השאלות הפוליטיות שעל סדר היום, ובלי שום גישה פרוגרמטית הוא מחצין ומקצין כל תחושה של תסכול עממי.

נזק הקשה של הניאו־פופוליזם ניכר כיום בכמה וכמה ארצות: משהגיעו הפוליטיקאים הללו לשלטון (קולוס מנם בארגנטינה, לך ואלנסה בפולין, אלברטו פוחימורי בפרו, קארלוס סאלינאס דה גורטארי במקסיקו, בוריס ילצין ברוסיה) הם דירזו את תהליכי הפניעה בשכבות העם השונות, באמצעות הליברליזציה וההפרטה" ובעיני "הבראה" ו"התייעלות" – ושאר ריקמים לצלילי־התלילי של ארה"ב וקרן המטבע הבין־לאומית וגרמניה ובריטניה והבנק העולמי, ושאר מרכזי הפונדמנטליזם המערבי של כלכלת השוק.

גם ישראל הלכת בכיוון זה. התפרצות מגיפת הפריימרים בארצנו הגבירה את עוצמתו של הפופוליזם החדש, שהוא פוליטיקה אשר אפיוניה הם פרסום אישי בכל מחיר והימנעות ממנהיגות אמיתית ומעצמאות של המוסיקה הצורמת של בעלי החזן. בישראל הניאו־פופוליסטים (אנשי השדולה החברתית) אינם אחוזים ברסן השלטון, אך עושים את הכל, כולל תמיכה בתקציב המדינה הרע והאכזרי, כדי לסייע בידי שחזם ושאר עושי דברו של החזן. הם משחקים לידיו והוא מזמר את שירם בטקסיקה הנלוזה של כל חנף־ולים: "כשאני יוצא ממשרד־האוצר, אני לא יורד אל העם אלא עולה אליו".

כמובן שאין בישראל נצר למשטר הפופוליסטי – לפי הדוגמה הדרומית הזאת

דבר היום

שנת כינון יחסים

הודעה הרשמית על כינון משרדי אינטרסים של מרוקו בתל־אביב ושל ישראל בראבאט מהווה סיום מדיני ודיפלומטי נאה לשנת תשנ"ד. היתה זו שנה טובה למדינה, ובדרגדרי הדרבדרי, ביצוע הסכמי עזה וירדן עם אש"ף והתקדמות הרבה בהגלדיה במשאמתנות עם ירדן הגיעו פרות בדוכים גם במשרדים אחרים של קשרי החוץ של ישראל – המדיניים, האסטרטגיים, הכלכליים, המסחריים התיירותיים – וגם במישור הדיפלומטי הפורמלי.

הקשרים הרשמיים עם כמעט כל המדינות שניתקו את יחסיהן הדיפלומטיים עם ישראל לאחר מלחמת ששת הימים אך לאחר מלחמת יום הכיפורים חודשו. על אלו נוספו מדינות רבות שבעבר הכירו בישראל אך לא כוננו עימה יחסים דיפלומטיים ברמת כלשהי. נסתיימה התקופה שבה ישראל היתה מחרמת, מנודה או בקשי נמצלת בודעיות בין־לאומיות או אחרות. גם מי שהיה מוכן לקיים עימנו קשרים פרגמטיים־אינטרסנטיים בתחומים כלשהם. עשה זאת בצנעה אך בסתר ולא פעם בהסוואה ובתחפושת. עתה מרבית הקשרים הם גלויים, גם עם אותן מדינות שטרם כוננו עם ישראל קשרים רשמיים. סביר להניח כי אחרי מרוקו יבואו מדינות ערביות ומוסלמיות נוספות. חלקן יסמוך בגלוי קשרים קיימים והאחרות יתחילו ביצירת הקשרים שיביאו תרעלת לשני הצדדים.

פתיחת משרדי האינטרסים עם מרוקו באה לאחר שנים רבות שבהן נסוו בין ישראל ומרוקו נסוו קשרים לא רשמיים אשר היו מבוססים על אינטרסים הדדיים. חסן השני, מלך מרוקו, חבר שדרי ועזרוני, היו הגורם היחיד שהגיע את גלגלי תהליך השלום בין ישראל ומצרים. מאחר יותר עסקו בלא הדף במאמצי תיקוך וקידוב עמדות בין ישראל לבין גורמים ערביים אחרים. הבשלה האיטית של היחסות והמחלכים לא היתה באשמת מרוקו בלבד, אלא באשמת שני הצדדים, ובעיקר ממשלות ישראליות קודמות. יצחק רבין ושמעון פרס ניהלו מגעים רבים עם מרוקו ועם מלכו במחצית עשרים השנה האחרונות. עם הקמת ממשלתו הנוכחית שב יצחק רבין וחלו להבשיל הרעיונות ההדדיים לתרומה מעבר השלום הערבי עם ישראל מעבר למעגל המצרי.

מלאכת עשיית השלום היא עדר רבה ומורכבת. במדינות ערב יש כיום הכרה בחשיבותו של השלום עם ישראל למען שגשוגם של כל עמי האזור וארצותיו. בישראל יש נכונות רבה לוויתורים למען השלום, כפי שמראים גם סקרי דעת הקהל. בשנה החדשה יידרשו מאמצים רבים למניעת קיפאון במשאמתנות עם הפלסטינים ועם ירדן ולכינון קשרים עם כל מדינות האזור. אך המפתח להשלמת התהליך הוא בידי סוריה. אסד חייב להבין כי אין הוא יכול לשבת בחיבוק ידיים ולצפות להחזרת כל השטחים על סס של כסף. גם עליו מוטלת החובה להכיר בזכות הקיום של ישראל. עשו זאת לפניו מצרים, ירדן ומרוקו. עתה הגיע תורו.

המאבק באינפלציה

חוזרים על אותן השגיאות

אסתר אנגסנורד

אינפלציה תקפוץ השנה לרמה של כ־15 אחוז לעומת 10.9 אחוזים בשנה הקודמת, אף שהממשלה מנהלת מדיניות של הודרת הגירעון בתקציב, של הודרת השכר דרך הודרת עלויות העבודה, של חיסול הדרגתי של תוספת היוקר, של הודרת מיסים, הוזלת הקרקעות, חשיפה ליבוא ובראש ובראשונה עלייה בשיעור הריבית. לאור עובדה זו שום אדם ברדעת לא היה ממשיך לנהל את אותה המדיניות להודרת שיעור האינפלציה.

ובכל זאת, הצעת האוצר "למלחמה באינפלציה", שעומדת היום בפני הממשלה, מורכבת מאותם צערים כלכליים עצמם, ונגיד בנק ישראל העלה את הריבית, עוד לפני הצגת התוכנית, לשם אותה המטרה. לא קשה לנחש את התוצאות. אין כל סיבה שהפעם תביא אותה מדיניות לתוצאות אחרות ואנו צפויים להמשך העלייה בשיעור האינפלציה.

הקפיצה באינפלציה מוכיחה יותר מאלף עדים שהמדיניות הכלכלית והצרכים שמהם היא מורכבת – הזל "מהודרת העלויות" של האוצר וכלה בהעלאת העלויות (הריבית היא עלות ייצור לכל דבר ואת מלבר היחזה הבנמה לבנקים) של בנק ישראל – היא אינפלציונית.

האמת היא, שאפילו נגיד בנק ישראל, שהיריבה בשיעור האינפלציה היא ובייבי שלו, אינו מעז לטעון שהעלייה הדרמטית בשיעור הריבית תוריד את האינפלציה בזמן הקרוב. הוא יודע שהאשראי עלה השנה ב־20 אחוז, למרות שקיזזה שהעלאת שיעור הריבית תוריך אותו. העלייה בשיעור הריבית העלתה את עלויות הייצור, אך הביקושים לא נבלמו בעקבות צער זה. האם ראוי להמשיך במדיניות אנטי־אינפלציונית "מצלחת" שכזאת? עליית שיעור הריבית לא הביאה כל תועלת, אך אין מכשיר רב־עוצמה ממנה להריסת הייצור.

אפשר היה ליזום את הפעלמות אנשי האוצר ובנק ישראל מהמלאכות והתעקשותם להמשיך ולהעמיק את המדיניות הכלכלית המסוכנת והכושלת הזו לאידיאולוגיה המאמינה באופן עיוור "בשוק חופשי", שאותו הם רוצים להשליט עלינו בכל מחיר, או לחוסר הבנה, לולא התעשר המיעוט שבקרבנו, החלק העשיר יותר של האוכלוסייה, כתוצאה ממדיניות זו.

מדיניות הודרת העלויות בצירוף הריבית הגבוהה מעשירה את בעלי ההון על חשבון העובדים ועל חשבון הממשלה. הרווחים שגדלו כתוצאה מהודרת השכר ומהודרת מס הכנסה על חברות ותשלום המעבידים לבטוח הלאומי אינם מועברים להודרת מחירים אלא לכיסיהם של בעלי ההון. הבנקים מתעשרים על חשבון כולם, גם על חשבון בעלי ההון, שכן הם מעבירים אליהם חלק גדול מאותם רווחים שנצברו כתוצאה מהודרת השכר המיסים ודרך הריבית הגבוהה. בכך הם מגבילים את יכולתם של היצרנים להוריד מחירים ולבצע השקעות שיגדילו את התעסוקה. הבנקים נהנים גם מהוזרמות כספים גדולות שבנק ישראל מעביר אליהם ביחד עם העלאת שיעור הריבית, אשר נועדה להגביל את הרחבת האשראי שנובעת מאותן הוזרמות. לחגיגה זו מצטרפים גם היבואנים, שבמקום להוזיל את היבוא עקב הודרת המכסים ממשיכים למכור מחדש ביוקר ואת הרווח מכניסים לכיסם, והקבלנים, שהקרקעות המוזלות הנמכרות להם מהוות מקור רווח הגון.

בשמי המשק הישראלי מרחף ענן אדיר של כסף גדול הניתן מן הרווחים שנוצרו עלידי מדיניות הממשלה. ענן זה מחפש מקום לנחות בו ומושבו עד לזמן האחרון היה הבורסה. שם היה עסוק בהבפלת עצמו, אך לפחות לא הארץ את האינפלציה. לאחר שיציבות הבורסה נתערערה, נחת הענן על שוק הנדל"ן ועל שוק היבוא ומוצרי הצריכה, והוא מריץ את המחירים כלפי מעלה. רוחחי הבורסה אמנם אינפלציוניים, אך הם כאין וכאפס לעומת האינפלציוניות של הרווחים הנצברים על חשבון העובדים, ההשקעות והממשלה.

האינפלציה המתחדשת היא אינפלציה של ביקושים הנובעים מן הרווחים, ההוכחה הטובה ביותר לכך היא העלייה המסורתית בצריכה הפרטית, בלי עלייה מקבילה בשכר הריאלי. העלייה בצריכה נובעת מן הגידול ברווחים ומכאן שהאינפלציה אינה נובעת מעליית השכר, שוודי לא היתה עליה כזו, אלא מן הירידה בשכר שעליה נעשים הרווחים.

ההתפרצות האחרונה של האינפלציה היא תוצאה של מדיניות חלוקת הכנסות בלתי־שוויונית. למרות הכישלון, האוצר מציע את להמשיך באותם צעדים

ההתפרצות האחרונה של האינפלציה אינה מקרית. היא אינה תוצאה במדיניות הכלכלית של האוצר ובנק ישראל, אלא תוצאה של המדיניות האחת, של חלוקת הכנסות בלתי־שוויונית והולכת וגוברת. כשיש צמיחה במשק, אך התוספת לתוצר מתרכזת בידיים מעטות והעובדים אינם זוכים בחלקם בתוספת זו, הצמיחה מתפצצת באינפלציה גדולה בעצמה. זה קרה בדרום־אמריקה וזה מה שקורה אצלנו.

הפתרון הוא מדיניות כלכלית שתגביר את השוויוניות בחלוקת ההכנסות ותחסל את הרווחים האינפלציוניים. מדיניות זו תעלה את השכר על חשבון הודרת שיעור הריבית ופערי התיוקר, ותזרים כספים למשק דרך הגידול בגירעון בתקציב הממשלה. עובדה שבשנים 92־1991, כאשר הגירעון בתקציב היה גדול פי שלושה מאשר היום, שיעור האינפלציה ירד מ־18 אחוז ל־11 אחוז.

המדיניות הכלכלית של הממשלה נכשלה. היא כבר "הצליחה" למוסס את האינפלציה הנמוכה יחסית ואת מאזן התשלומים, והיא עלולה למוסס גם את שער החליפין. אם זה אכן יקרה, יפרץ הסכר האחרון בפני אינפלציה דוהרת.

משוואה עם נעלם גדול

פוית רביגא

יומן חוץ

לפני כשנה הזיעצבו ראש ממשלת אידלנד, אלברט רינולדס, וראש ממשלת בריטניה, ג'הן מייג'ור, בפתח הבניין בראונינג 10 והבטיחו לאזרחי מדינותיהם כי עד חג המולד ישוב השלום לשכון בצפון אירלנד. הדעתם התקבלה בתקווה מהולה בספקנות. חג המולד, בהיר, אבל של איזו שנה בדיוק?

הספקנים מדיקו אז. אולם נראה שהפעם יש סיכוי סביר שהכוונה אכן לחג המולד הקרוב.

מה הכוונה מאז השנה שעברה? התשובה היא שהנעים פשוט ובשילו מאז חג המולד האחרון. שני הצדדים נוקטו לזכן ולהזדבנות. הזמן הדרוש ולפי תדיה של ההזדמנות והיסטוריות הגיע. הזם. בניגוד לשנה שעברה, לשני הצדדים יש אינטרס מכרי ובירור בשלום, כל אחד בסיבותיו.

בצד הבריטי זקוק מייג'ור נואשות להרוג מיעצור את המפלגה הפוליטית הארית שלו ושל בפלגתו הסבוכית.

בצד האירי הל שינוי ברמת המנהיגות וברמה הכללית. ברמת המנהיגות נראה מגרי אדמס, מנהיג הסיד־פין, הודע הפוליטית של המהפכה הארית הרפובליקנית. עבר תהליך של התבגרות והתמתנות. הוא נסמע הרבה יותר סביל, אם כי עדיין נחרש מאוד בדעותיו.

ברמה הכללית נראה שבקרב אנשי האי־אר־אי ובקרב הקהלים של צפון אירלנד בכלל יש תחושה של עייפות מן המצב. 25 השנים האחרונות היו מתישות. הם הרגים עתה הרים טובים יותר להם ומיכר כוב יתר לילדיהם. לרצון הזה יש על מה לסמוך לאחר שהממשל האמריקאי הביע מעין התחייבות לייחודנו של שלום אם ובאשר יושג הסכם שלום ציב בצפון־אירלנד.

בימים הקרובים ייחשף כראה התפקיד המרכזי של הממשל האמריקאי בתיווך בין הצדדים. ביטוי ראשון לכך ניתן בביקורו של דיק ספרינגפילד, סגן ראש ממשלת אירלנד, בסוף השבוע באו"ב. לחיצת הידיים בין ספרינגפילד הנשיא קלינטון הנופש בסמס־וסטס זכתה לסיקור שנועד להדגיש את חשיבות התיווך האמריקאי. בימים הקרובים יינתן לכך ביטוי נוסף. סגן הנשיא האמריקאי, אל גור, יעצור לביקור באירלנד עם שובו מוועידת האוכלוסין במצרים.

על חשיבותו של הבריבי הכלכלי בייצוב הפסקת האש והשגת הסכם שלום אפשר היה ללמוד מדברי הדברים של ספרינגפילד. בראיון מרדיו לאן.בי.סי אמר ספרינגפילד במפורש, כי לצדדים הנוצים בצפון־אירלנד יתברר בקרוב כי השלום משתלם. סגן ראש ממשלת אירלנד התכוון לחבילת סיוע אמריקאית בהיקף של 250 מיליון דולר לשיקום צפון־אירלנד. אמנם מרחד למדי שלא ניתן יהיה להעביר בקונגרס חבילת סיוע כזו, אולם זכו ההתחבה לא ייאחר. אם יתברר שהפסקת האש הנוכחית בצפון אירלנד היא סיבוד הצלחה תתגייס הקהילה האירית־אמריקאית לתמיכה פוליטית וכלכלית בצפון־אירלנד. לביקורו של ג'רי אדמס בארצות־הברית לפני כמה חודשים, למרות התנגדותה המוצהרת של הממשלה הבריטית, היה חלק חשוב בביסוס הקשר הזה. אדמס זכה אז לעידוד רב מצד הקהילה האירית באו"ב.

יתכן אם כן שבחודשים הקרובים, בהיה שהפסקת האש אכן תחזיק מעמד, אפשר יהיה לחזות בתופעה מעניינת של שדולה אירית גדולה הפועלת בארצות־הברית לטובת הסכם שלום ביבשת הירוקה. נראה סיוד עם המבטל האמריקאי תוכל הקהילה האירית לתת לקטלים של צפון־אירלנד בסיס כלכלי־איתן למרי שיבסס את השלום.

אולם גם אם הקהלים יעמדו הפעם בהתחייבותם להפסקת אש, עדיין נותר נעלם גדול במשוואת השלום בצפון אירלנד – הפרוטסטנטים. הפעם הפרוטסטנטים הם הצד הנעלם והשאלה הגדולה היא אם יש סיכוי שהפרוטסטנטים, שכבר אמרו כי הם מרגישים נבגדים עלידי ממשלת בריטניה, יתפטרו על הקו החדש. הפרוטסטנטים מוענים כי נמסרו ונמשו בעיסקה סדרית שעשתה ממשלת בריטניה עם הא.י.אר.א. עם תחושת כאלו של עלבון וחוסראמון יקשה להמשיך ולעשות שלום. לכן השאלה החשובה היא איזה דיוידנד של שלום מציע המצב החדש לפרוטסטנטים כדי לעודד להם להתגבר על תחושת הנסישה. הבעיה היא שבינתיים אין תשובה של ממש לשאלה זו. הזיגון הפשוט אומר שכי שרוצה לתת סיכוי לשלום בצפון אירלנד יצטרך למצוא דרך לאזן את שני צדי המשוואה.

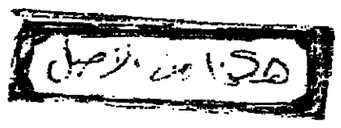

ברל בדמשק

פעם, בזעד הפועל של ההסתדרות, היתה מחלקת תיירות, שבראשה עמד עוזיאל ברזשי. בתקופת הקיץ היו מגיעים אליהו לדמשק קבוצות מטיילים. ואני, נער צעיר ודובר עברית, אהבתי להיות במחיצתם ולשמוע מפיהם חדשות מהארץ. המטיילים הפתיעו לפגוש נערים דוברי עברית. לאחר שהייה של יומיים בדמשק, הפגיש אותי ברזשי עם אחד המטיילים. יחדו נמוך קומה, לבוש ברשלנות. החולצה – מעל המכנסיים וקשורה בחבל דק. השיחה ביניתו נמשכה זמן רב. הוא התעניין איך אנו מצליחים לפעל בכחותינו העצמיים. כך נודע לי שהוא לא טייל בדמשק כדי להכיר את עתיקותיה ויופיה. הוא בילה את היומיים הללו בשכונה יהודית ועבר מחנות לחנות, לידקן, לקצב, לחנות מכולת, לספר וכן הלאה והלאה. הוא התעניין בפרטי פרטים ובם ביקר אותנו במועדון "החלוץ".

נפרדנו ואני תמה מי הוא, שכה רבות התעניין בחיי הקהילה וביחוד בנוער, המאורגן בכחות עצמו.

בעבור שבועיים אנו מקבלים מכתב מהזעד הפועל של ההסתדרות, בחתימת המזכיר דוד בן־גוריון לבוא לזעד הפועל להתייעצות ברבר עורה וסיוע מטעמם.

הגענו לתל־אביב, אנוכי עם שושנה (פסח) לחיה. נסענו בתחבורה ציבורית, וביקשתי מהנהג להוריד אותנו בזעד הפועל, ששכן אז בקרבת אבר הישנה. אדם שישב לידי אמר לי לרדת יחד עימו וכך היה. אדם זה עלה במדרגות הבית ונכנס לחדרו. נכנסנו אחריו. הוא הציג את עצמו בשם בן־גוריון ואנו התרגשנו לא מעט. השיחה היתה מאוד עניינית ונפרדנו ממנו. הוא כיתן אותנו לגזבר ההסתדרות ששמו היה חיים הלפרין. תוך כדי שיחה קצרה אנו דרשנו מדריך וחומר ללימוד עברית. חיים הלפרין נתן לנו הסכם של 18 לירות עבור שכר דירת החלוץ. הרגשנו שכספי לא נחוץ לנו ואנו רוצים מדריך. הוא כיתן אותנו לרחוב מזא"ה ולתרומתנו נפגשנו עם כדל, שרק לפני שבועיים שוחחתי איתו בדמשק ולא ידעתי את זהותו, רק שמעתי עליו. הוא קיבל אותנו בחמימות רבה ואמר שיעמוד לימיננו. ראשית, הציע לנו להשתתף בסמינר מפא"י שניהל אותו חיים שורר. הסמינר החל בדיגיות, המשיך לעיתרור והסתיים בנהל.

בדל השפיע עלי להיות כתב עיתון "דבר" בדמשק וכך היה. בינתיים נשאה פעילותו לעזרתנו פרי וקיבלנו חוברות של קקל. הדבר השוב ביותר היה קבלת חמישה עיתוני "דבר". בחוגים שנערכו בשעות הערב שאבנו לתוכנו ידע רב מהעיתונים הללו. כמו כן, הגיע אלינו המדריך יוסף לוי, מראשוני הנוער העובד וממייסדי קיבוץ נען. כל המאורעות הללו התרחשו הדות לברל. יש לציין, שלא התלהבו לפעילות בדמשק הנהל רצו להגיע לאמריקה, למערב.

הומנים חולפים וביניתים הלך ברל לעולמו. ההלוויה היתה לפני חמישים שנה. הייתי המום. הקהל היה רב. ראיתי איך הלוו דמעות מעיני רבים ושאלתי את עצמי מי יחליף אותו.

בימים אלה, בהיותי בכנרת, בעצרת לזכרו, שמעתי את דבריו של שמעון בן־גוריון וברל היו חלוקים לעיתים בדעותיהם. ברל בלבטיו ובן־גוריון בנחישותו, אבל המטרה תמיד איחדה אותם. וגם כיום, לגדות הלבטים והמתחים בין הפעילים בהנהלת המדינה, המטרה היא עתיד עם ישראל ומדינתו והיא גר לדגלינו, ונמשיך לפעל במשותף". דבריו התקבלו בחמימות בקרב הקהל.

מנחם לוזיה, קיבוץ אפיקים

מכות חום באימונים ואחריות מפקדים

שוב אי־שמירה על כללים, שוב מכות חום באימונים ומשפחות בישראל תוהות על אחריות מפקדים.

מסע הכומתה של הצנחנים (18.8) אושר, לפי העיתונות, עלידי כל הדרגים. שני חיילים נפגעו ממכת חום ואושפזו. חיילים אחרים חשו ברע. כלומר, התנאים היו קשים – לא רק לחייל אחד. במזל לא נפגעו החיילים למוות.

אין מצפים, סביחידות נבחרות לא יוצבו אתגרים, או שיהיו חיים קלים. אך בהחלט הורשים שיהיו חיים.

לפני שנתיים ושלושה חודשים נהרגו ידון זעופר, חיילי סיירת מטכ"ל־מקלט־חום בעת מסע ניווטים. בימים אלה מתחיל משפטם של מפקדיהם בסיירת, וחבל שלא החל כבר מזמן. אולי היתה היום מודעות ציבורית מפותחת יותר לנושא מכות החום.

בשונה מהתייבשות, מכת החום תיגרם גם אם שתו החיילים מים לרוויה. היא מתגית בחום הכבד ובמאמץ מתמשך, משעולה סמפרטורת הגוף ליותר מ־42 מעלות, חלים שינויים בלתי־הפיכים, שיסתייבו לבסוף במוות. לכן, יש להקפיד על ההזהרות שלא לקיים פעילות מאומצת וממושכת בתנאי עומס חום כבד. יש להקפיד על הפסקות המנוחה לא פחות משיש להקפיד על שתייה. האם אין נשמרים כללים אלה, זכותם וחובתם של החיילים להסב לכך את תשומת ליבם של מפקדיהם.

"כיצד קרה ששני חיילים היו צריכים להגיע למצב של מכת חום?" נשאלה השאלה והחלה חקירת המסטרה הצבאית.

אני מקווה, שבעקבות החקירה יוצמדו, מי שאמורים להיות אחראים, לדין. רק כך ילמדו, מפקדים וחיילים, לשמור על כללים, לשמור על חייהם.

אילנה נחשמש, ירושלים

עם ישראל חי וקיים ולעולם לא יירד מן הגולן

עם ישראל חי וקיים ואל לאיש לשכוח זאת. הגולן נבנה עלידי ילדינו וספוג בדמם של חייליגו. על הגולן לא נוותר, ואין לאיש מנרס לוותר או להבטיח שנרד ממנו, לא לשרים, לא לממשלה, לא לבנסת, לא לראש הממשלה ובוודאי לא לקליגטון.

האם ראש הממשלה איבד את הציונות שלו, שכח את העקרונות המנחים את העם? ראש הממשלה הרי הוא נבחר העם ועל כן עליו לפעול למען העם ועלפי עקרונותיו. ראש הממשלה צריך לקום ולומר משפט אחד – אין אנו יורדים מן הגולן – אותו ולתמיד. בכך יזכה בכבוד העם ובשביעות רצונו. הוא צריך לצאת אל העם להסביר לו מהו השלום ולאן יוביל אותנו תהליך זה. תשובה ציבה שתבהיר לעם את מצבו.

כשאני צופה בטלוויזיה ורואה את שר החוץ, שמעון פרס, כשהוא שמח ועליז לוחץ את ידיהם של כל המנהיגים הערבים, אני תוהה למען מי הוא עושה את כל זה – למען הערבים או למענו. הערבים יוצאים בהודות ומנופפים בסמלי ניצחון בעוד אנו, הישראלים, בוכים על אובדן שמחים שרבים מחייליגו מתו למענם. מתי סוף סוף תצא האמת מהמעטפה ובין את חוסר הבהירות וחוסר התקשורת עם ראש הממשלה.

תהליך החזרת הסמחים הפך להיות ארוך וממושך מדי. מדע עליגו להחזיר כל כך הרבה שטחים. לא די באלה שכבר החזרנו. ועוד, הרשות שניתנה למטוסים ערבים לעבור מעליגו, גישה לימה של מדינת ישראל, עד מתי נצטרך לוותר? יש לשים סוף לכל הוויתורים האלה.

ויתור על הגולן הוא לא צעד של מה בכך, לרדת מן הגולן הוא ויתור גדול ומיותר. ראש הממשלה צריך לצאת במשאל־עם, כפי שראוי לנושא זה.

כולי תקווה, שנושא זה יתבהר בקרוב למען כל העם על כל דעותיו כדי שנוכל לחזור להיות עם מאוחד למען שלום אמיתי ולא שלום חד־צדדי תוך ויתור על ארמות יקרות לעם היהודי.

לאה צפרוני, נבעתיים

גם זה וגם זה נכונים

"בדור "תגובות", תחת הכותרת "היכן כשר והרתעה", אומר עמוס לוינבוג שני דברים, שבעצם שניהם נכונים.

בהתחלה הוא אומר, שעולם האיסלאם יצא נגדנו ב"ג'יהאד" בקשר לירושלים. אחר כך הוא אומר, שאם לא ניסוג מרמת הגולן אנו צפויים למלחמה מצד מדינות ערב בעתיד הנראה לעין.

ישלהוסיף, כי יחד עם עולם האיסלאם והערבים יבואו איתם עמים רבים (יועמים ורבים אתם" יחזקאל ל"ז – ל"ח). לפי מה שכתוב שם וגם בתהילים, פרק ב' ("למה רגשו גויים") וכן בהפטרה של שבת חול־המועד סוכות ועוד ("והיתה ירושלים אבן נגף לכל העמים כל הנוגע בה יכוהה") או ("ועל ירושלים יהי גודל"). וכן כתוב בתהילים: "ירושלים כעיר שחוברה לה יחדיו". ויש כאן דיוק נבואי. צריך היה להיות כתוב "עיר שחוברה לה יחדיו" ולא "כעיר", עם האות כ"ף, שפירושו שלילי, לא עיר מחוברת, אלא כעיר מחוברת, כאילו עיר מאוחדת.

מכאן ברור לנו שיהיו לנו בעיות בקשר לאיחודה של ירושלים, והסוף יהיה, כמו שכתוב בשני הפרקים הקטנים הללו שביחזקאל, שבהם נאמרו נבואות ברורות ומדויקות להפליא בעבריית הרגילה שלנו, על התנפלות עולמית מצד עמים רבים על ירושלים, שבסופו של דבר נצטרף לקבוד את כל המנהם במשך שבעה חודשים תמימים ולא נסביק ובתוך שני פרקים אלה מצווה האלוהים לזיות השדה ולעוף השמים לאכול אותם ולשתות את דמם, ויהיה קידוש ה' גדול בעולם, והגאולה השלימה.

ראובן ברטוב, ירושלים

דורון שרם

חרדת מיקרופונים

כשאלוף פיקוד הצפון יצחק מרדכי קם לשאת את דבריו בנושא הביטחון בצפון, בהרצאה ב"מועדון העיתונות" בחיפה, ביקשהו העיתונאים להתקרב אל סוללת המיקרופונים שהכינו עבורו.

"כל־כך הרבה מיקרופונים", מילמל האלוף בהשתאות.

"זה חוץ מהמיקרופונים הסמויים", קרא לעברו אחד העיתונאים.

(אורי שרון)

מנכ"ל חדש למשרד מבקר ההסתדרות

חידוש מרענן בהסתדרות. לקראת ראש השנה מונתה אשה צעירה לתפקיד בכיר בהסתדרות שהיה בעבר "שמור" לגברים.

דיר עליזה שלום, 41, מונתה לתפקיד מנכ"ל מבקר ההסתדרות, במקום אליעזר ולסמן שפרש לגימלאות.

שלום שימשה עד כה בתפקיד משנה למנכ"ל מבקר ההסתדרות וקדם לכן היתה סמנכ"ל המשרד.

ד"ר שלום היא בעלת תואר שלישי במדע המדינה ומינהל ציבורי. תחום התמחותה הוא בקרה ופיקוח על חברות ציבוריות. היא הקימה מערך ממוחשב למעקב אחר ביצוע החלטות ופיתחה הליכי פיקוח ובקרה על פעילות מרצות מנהלים.

ד"ר שלום היא חברת מועצת המרכז הישראלי לניהול וחברת דירקטוריון מטעם חברת העובדים.

שווייצרי יציל את הכבוד הבריטי

אספן אמנות שווייצרי התחייב לשלם 800,000 ליש"ט (3.7 מיליון שקל) הדרושים למניעת מכירתו של הפסל המפורסם "שלוש המידות" והעברתו מבריטניה למוזיאון גטי בקליפורניה.

שוחרי אמנות בבריטניה נאבקים כבר חמש שנים כדי למנע את הוצאת הפסל מארצם. מדובר בפסל שיש מן המאה ה־19, יצירתו של האמן האיטלקי הנודע אנטוניו טאנוצה בבריטניה.

מוזיאון גטי בקליפורניה מעוניין לקנות את הפסל תמורת 7.6 מיליון ליש"ט. מוזיאון ויקטוריה ואלברט, ביחד עם הגלריות הלאומיות של סקוטלנד, גייסו תרומות בסך של 5.8 מיליון ליש"ט במאמץ להציל את הפסל. השבוע הודיע הברון הנס היינריך טייסן־בורנמיזה כי ישלים את מאות האלפים החסרים.

העיתון "פיינגשל טיימס" ציטט מדבריו של הברון טייסן־בורנמיזה, תעשיין חובב אמנות בן 73, שאמר: "אני סבור כי הוא מעשי אידיוטי לאפשר לפסל הזה לעבור לקליפורניה בגלל סכום כסף קטן שנשאר. זוהי יצירה ניאו־קלאסית חשובה ותהיה זאת בושה גדולה בשביל כל אירופה אם תאבד אותה בשביל אמריקה." (עיר)

המורה שצעקה יותר מדי

מורה בריטית, שאיבדה את קולה אחרי שצעקה על תלמידיה, זכתה בפיצויים.

פרנסיס אולדפילד, 55, נאלצה לפרוש מכהונתה בתחילת יוני, לאחר שקולה הידרדר והפך ללחש. פקידי שירותי הרווחה קילו את טענתה כי אובדן הקול היה פגיעה תעשייתית, והבטיחו לשלם לה פיצויים שסכומם ייקבע מאוחר יותר.

אולדפילד, שלימדה בבית הספר יסודי בצפון אנגליה במשך 17 שנים, טענה כי ה"תיכנון הפתוח" של בית הספר אילץ אותה כל הזמן לדרים את קולה.

אירגון המורים באנגליה אמר כי המקרה של אולדפילד עשוי לפתוח פתח לתביעות מצד מאות מורים אחרים. (עיר)

עם הפנים לטורקיה

תנועת העבודה הציונית נולקה, כמו כולם, על טורקיה. בפגישה ראשונה מסוגה, כפי שמבשרת ההודעה לעיתונות מטעם המשמרת הצעירה של התנועה, פנש מיכאל לנדאו [illegible] המדיניות הצעירה של תנועת העבודה הציונית, את מנהיגי [illegible] באיסטנבול.

הצעירים הוליפו דעות על תהליך השלום באיזור, וכבר תוכנן כנס איזורי משותף באירופה עם נציגי שבע מדינות נוספות.

(נתן רדעי)

הזמרת סמנתה פוקס "חזרה בתשובה"

הזמרת הבריטית שופעת החמוקים סמנתה פוקס שבה אל הבמה השבוע לאחר שנים אחדות של היעדרות, וחימרה שירים אחדים בפסטיבל נוצרי שהתקיים בנוחת' המפסנשייר שבאנגליה.

פוקס, ששירה "גע בי" הפך ללהיט ביותר מ־15 מדינות בשנות ה־80, הפכה לנוצריה אדוקה בתחילת השנה.

"הנצרות נתנה לי משהו שהיה חסר לי כל חיי", אמרה גיבורת העיתונות הפופולרית בבריטניה, שתמונותיה הנושפניות התפרסמו בה רבים קבע.

מאז "חזרתה בתשובה" קשורה סמנתה פוקס לכנסיה האנגליסטית בלונדון.

ילדי מעון ויצו ברמת אביב מתבדנים לראש השנה. את ימי הלימודים הראשונים החלו בניסיון לאבול ריסנים בלי ללכלך את כל העולם – משימה שאמילו צריכים גמודים ותלמידי הבמים אינם יכולים לעמוד בה. (צילום: שלמה וולקביץ)

הילדות הקשה של מרלון ברנדו

לשחקן מרלון ברנדו היתה ילדות קשה עם הורים אלכוהוליסטים שלא גילו לו אהבה. כך עולה מקטעים מן האוטוביוגרפיה של ברנדו שראו אור בעיתון הבריטי "גארדיין". "חשבתי לעיתים קרובות כי מוטב היה לי אילו גדלתי בבית יתומים", כתב ברנדו באוטוביוגרפיה.

ברנדו נולד באומאהה (נבראסקה) ב־1924 והיה הצעיר מבין שלושת הילדים של מרלון ברנדו ואשתו דוריתי.

"בהתחלה לא הייתי מודע לכך שאמי לגמה מן הבקבוק ולא ידעתי על מצבו הקשה של אבי, שגם הוא היה אלכוהליסט", כתב ברנדו.

הוא מספר כי אביו, שהיה מוכן נוסע, שתה הרבה במהלך עבודתו וביקר בבתי זונות. "מה שאני זוכר מתקופת הילדות הוא שאבי התעלם ממני. אני אמנם נקראתי בשמו אולם שום דבר שעשיתי לא עניין אותו. לא זכיתי ממנו אף פעם להערה או תגובה, מבט או חיבוק. אמי היתה אשה עריצה עם חוש הומור שאהבה מוסיקה ולימודים אולם לא גילתה יותר חיבה מאשר אבי. גם היא היתה בבית רק לעיתים רחוקות".

עוד סיפר כי האלכוהוליזם של הוריו החמיר בעת שהגיע לשנות ההתבגרות ובעת שהמשפחה עברה לליברפוול ליד שיקגו. "בגיל 14 הלכתי מבר לבר כדי לחפש אחרי אמי ולהשפיע עליה כי תפסיק לשתות".

עוד הוא מגלה כי פעם אחת מצא את אביו מכה את אמו בחדר השינה שלהם. הוא הגן עליה וצעק על אביו: "אם אתה תכה אותה עוד פעם אני אהרוג אותך", ואביו הפסיק.

האוטוביוגרפיה, הנקראת "ברנדו: השידים שאמי לימדה אותי", תצא לאור ב־15 בספטמבר. (עיר)

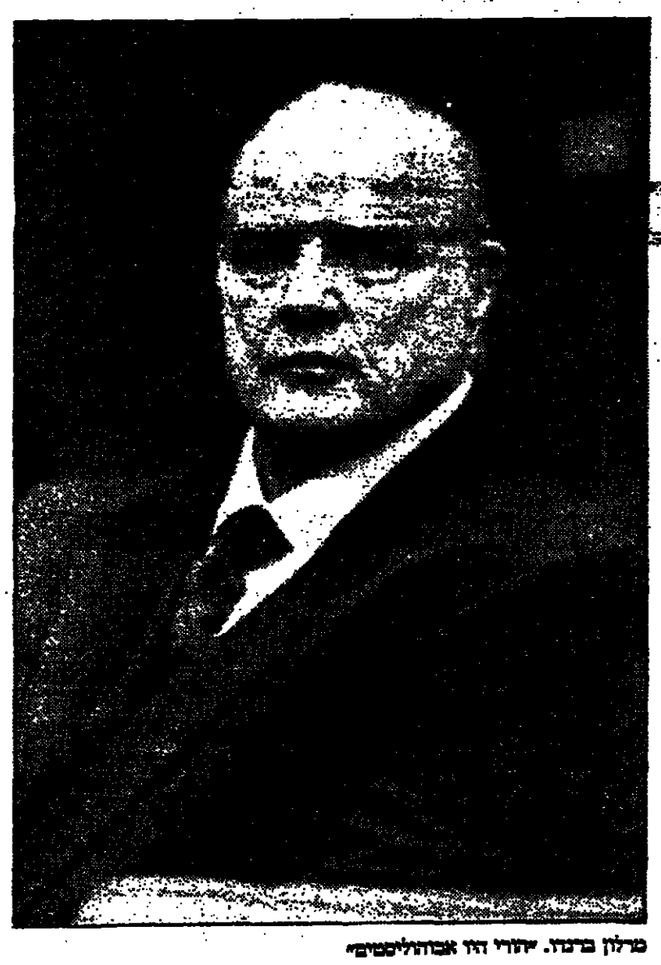

מרלון ברנדו. "אחרי הוא אכוהליסטים"

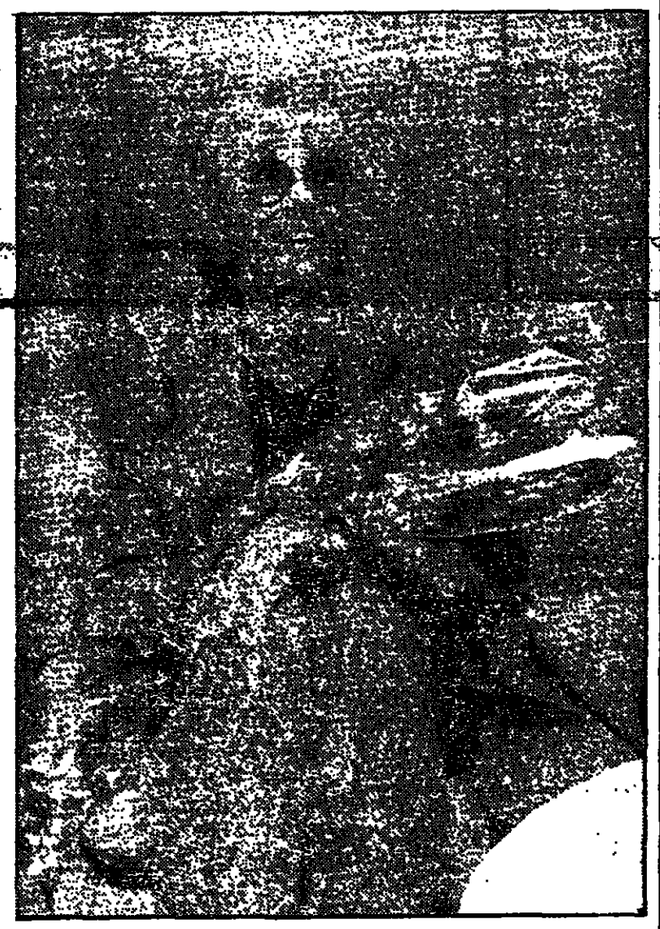

השחקנית ג'ין פונדה התקבלה בסרחים בהגיעה לקחיר לועידת האו"ם בנושא אוכלוסיה ופיתוח, הנמתחת השבוע. פונדה ידועה בפעילותה ההומניטרית למען אוכלוסיות חלשות בעולם. (צילום: א. פ.)

עיריית ירושלים
פתוח מזרח ירושלים בע"מ

מכרז מספר 38/94

מוזמנות בזאת הצעות מקבלנים לביצוע

עבודות ריצוף ברחובות שונים בעיר העתיקה

1. על הקבלנים לעמוד בתנאים הבאים:
א. רישום ברשם הקבלנים בענף 200 כבישים, תשתיות ופתוח בסיווג ג-1 ומעלה (חובה להציג רישום סיווג. בלי הצגת רישום לא יינתן חומר)
ב. ניסיון מוכח של 5 שנים בביצוע עבודות ריצוף אבן
2. את תיק המכרז ניתן לקבל בשעות העבודה המקובלות, עד ליום 11.9.94, שעה 11:00, במשרדי החברה ברח' שמאי 8 ירושלים קומה א'. תמורת סך של 900 ש"ח כולל מע"מ (שלא יוחזרו).
3. סיור קבלנים ייערך ביום 11.9.94, בשעה 12:00. נקודת המפגש תהיה בשער יפו בכניסה למשטרת הקישלה.
4. תקופת ביצוע העבודה תהיה 9 חודשים מיום מתן צו התחלת עבודה.
5. את ההצעות יש להכניס לתיבת המכרזים במשרדי החברה עד לשעה 12:00 ביום 18.9.94.
6. על המציע לצרף להצעתו ערבות בנקאית בגובה של 5% מהמחיר הכולל של הצעתו. הערבות תוחזר לקבלן שלא זכה תוך 60 יום מיום הגשת ההצעה.
7. מציע שלא יעמוד בתנאים שפורטו לעיל - תיפסל הצעתו.
8. אין החברה מתחייבת לקבל את ההצעה הזולה ביותר או כל הצעה שהיא.

BLOND LIL

ירושלים
עיריית ירושלים
פתוח מזרח ירושלים בע"מ
משרד התיירות
החברה הממשלתית לתיירות

מכרז מספר 512/94

מוזמנות בזאת הצעות מקבלנים לביצוע

עבודות שיפוץ חזיתות ברחוב יפו 44, ירושלים

1. על הקבלנים לעמוד בתנאים הבאים:
א. רישום ברשם הקבלנים בענף 100 - בניה בסיווג ג-1 ומעלה (חובה להציג רישום סיווג. בלי הצגת רישום לא יינתן חומר)
ב. ניסיון מוכח של 5 שנים בביצוע שיפוץ חזיתות
2. את תיק המכרז ניתן לקבל בשעות העבודה המקובלות, החל מיום 8.9.94 עד ליום שני 12.9.94 שעה 10:00 במשרדי החברה ברח' שמאי 8 ירושלים קומה א', תמורת סך של 500 ש"ח כולל מע"מ (שלא יוחזרו).
3. סיור קבלנים ייערך ביום 12.9.94, בשעה 12:00. נקודת המפגש תהיה ברח' יפו 44.
4. תקופת ביצוע העבודה תהיה 4 חודשים מיום מתן צו התחלת עבודה.
5. את ההצעות יש להכניס לתיבת המכרזים במשרדי החברה עד לשעה 12:00 ביום 29.9.94.
6. על המציע לצרף להצעתו ערבות בנקאית בגובה של 5% מהמחיר הכולל של הצעתו. הערבות תוחזר לקבלן שלא זכה תוך 60 יום מיום הגשת ההצעה.
7. מציע שלא יעמוד בתנאים שפורטו לעיל - תיפסל הצעתו.
8. אין החברה מתחייבת לקבל את ההצעה הזולה ביותר או כל הצעה שהיא.

BLOND LIL

מותו של עתונאי קומוניסט ערבי

בגיבוך גמור לחייו רצופי המאבקים, מצא סליבא חמיס את מותו משטף דם במוח, לאחר שהחליק בשבוע שעבר בחדר אמבטיה במלון שוייצרי. חמיס, ערבי נוצרי, שהיה נשוי לארנה מר היהודיה, תמך כל חייו בהקמת מדינה פלסטינית לצידה של מדינת ישראל. חברו אמיל תביבי אומר עליו: "הוא חי ישר ועני, ומת ישר ועני"

מאת אורי שרון

אילו היו שואלים את העיתונאי השמאל והקומוניסט הקנאי סליבא חמיס, 72, היכן היה מבבר למצוא את מותו – הוא היה, מן הסתם, משיב: "כשאני בעיצומו של מאבק העם הפלסטיני למדינה עצמאית לצד מדינת ישראל". שודי סליבא חמיס, הערבי הנוצרי שהיה נשוי ליהודיה ארנה מר, דמות מרתקת בזכות עצמה, תמך בזמנו בהחלטת האו"ם מנובמבר 47' על חלוקת ארץ ישראל בין שני העמים השוכנים בתוכה. בדעה זו הוא דבק עד מותו, אף שהיו לו הסתייגויות מתחליך השלום.

ואכן, כך בדיוק מצא האיש הזה את קיצה בכינוס הבינלאומי של הארגונים הלא־ממשלתיים שליד האו"ם, הדן בנושא הפלסטיני, המתקיים בימים אלה ב"ארמון האומות" בג'נבה, שוויצריה. ביום ראשון שעבר, בשעת ערב, החליק בחדר האמבטיה בבית מלונו, ומעד. משברשש לצאת אל חבריו, נכנס עובד המלון לחדרו ומצאו מוטל על הריצפה. חמיס הובהל לבית חולים מקומי, ותחילה אובחן סדק בירכו. משאיבד את הכרתו, אובחן שטף דם במוח. הוא נותח, אך מאמצי הרופאים להציל את חייו נכשלו, ואור ליום רביעי שעבר הוא מת מפציעתו.

נולד בריינה

שלשום אחר הצהריים הוא הובא למנוחות בבית הקברות הנוצרי בנזרת. תושבים רבים מהשומרון ביקשו, אך לא יכלו, להלוק לו את הכבוד האחרון, בגלל שלא קיבלו רשיון כניסה לתחומי הקו הירוק. "הוא חי עני וישר, ומת עני וישר", הגדירו הגה הדעות הערבי־ישראלי, אמיל תביבי, שהלך עמו כברת דרך רעיונית ארוכה.

חמיס, אביהם של עוד הנסקה ספרסק, 40 , שחקן התיאטרון ג'וליאנו, 36 והמרוקאי אביר, 33, נולד בשכם, ועקר עם משפחתו לכפר ריינה שליד נצרת. יחד עם חביבי הוא הקים ב־45' את הליגה לשחרור לאומי. היה זה בעקבות הפילוג ב־43' במפלגה הקומוניסטית הערבית. חמיס הה נציג הליגה בנצרת, יחד עם חברו חביבי הוא הכיע את רעותיו בשבועון "אל־אתיחאד", לסחייתו עבר כפקיד־מכס ממחוז מרחב־הים ב־49', כאשר התאחדה הליגה עם המפלגה הקומוניסטית הארץ־ישראלית ונקראה מקי"ל. כיהן חמיס כמזכיר המפלגה המאוחדת בנצרת, והתמסר לעבודה המפלגתית, כאיש ארגון מעולה.

באמצע שנות ה־60 , כשעקר עם משפחתו לחיפה, היה עורכו הראשי של העיתון "אל־אתיחאד", במשך 14 שנים. לאחר אירועי "יום האדמה" בשלהי מארס 76', היה חמיס בין מייסדי "הועד להגנה על האדמות", ומזכירו.

אמיל חביבי זוכר את חברו כאיש אמץ לב, שלא היסס לקרוא תגר על הממשל הצבאי, ששלט ביד רמה באוכלוסיה הערבית עד 66'. הוא ארגן הפגנות נגד הממשל, ולא פעם גם נעצר. בעקבות הפגנה שהנהיג ב־1' במאי 56' – שהתנגשה עם המשטרה, לאחר שהממשל הצבאי אסר לקיימה – נשפט חמיס תרתי לכמה חודשי מאסר.

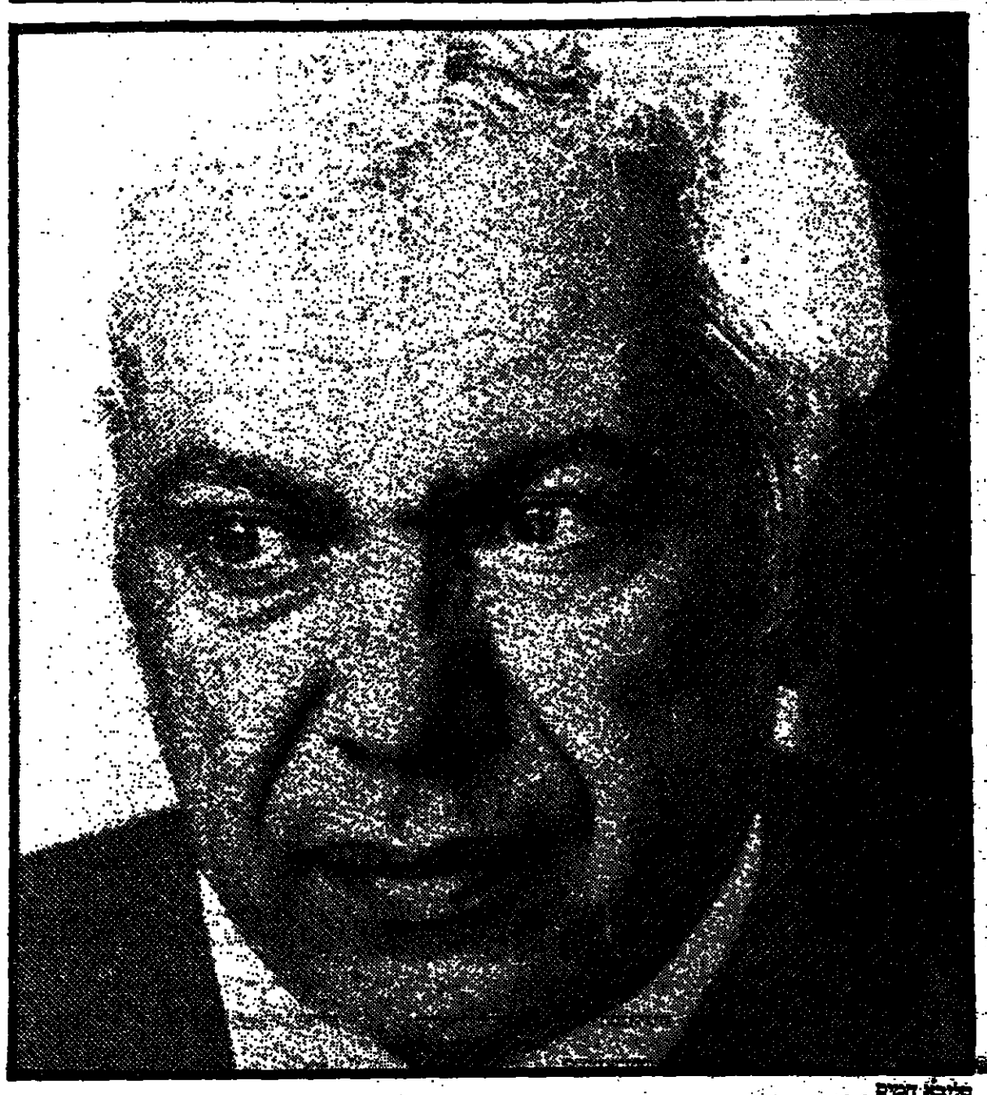

סליבא חמיס

תביבי: "חמיס היה בין אלה שתמיד קראו למציאות פיתרון לשני העמים בישראל, תוך הבה הדדית. זו היתה תרומתם העיקרית של בני הדור שלי. מה אומיף בזמן האחרון התולחי לפחד שכבר לא ישאר מי שיסביר אותי".

פתחי ב"חסות"

הסופר סמי מיכאל, מחבר "חסות": "סליבא הוא הדמות הקרובה ביותר לדמותו של פתחי בספרי. דרך סליבא ניסיתי לעמוד על הזהות הקרועה של הערבי הישראלי. השתדלתי להבין את הפסיכולוגיה של ערבי משכיל ומסוד לעמו, שמצד אחד הוא חי תחת שלטון ישראלי יהודי והופך מבן עם שהיוה רוב ב־48' לבן מיעוט לאחר הקמת המדינה, ומן הצד האחר " הצורך עם לתגונן מפני רעת הקול הארצות ערב, שהדשיטה אצבע מאשימה כלפי הערבים שנשארו בתוך מדינת ישראל וכינתה אותם בוגדים.

"בשני הדיבטים האלה היתה לסליבא עמדה אמיצה, ישרה ונאה. מצד אחד הוא ניצב באומץ לב מול לחצי הממשל הצבאי בזמנו, ומצד אחר הוא לא התרפס בפני הלאומנות הערבית שבאותה בימים הוא. הוא היה המשכיל שבעת וכעונה אחת היה גם פתוח למזרח עם האידיאולוגיה הקומוניסטית, וגם פתוח למערב ומעורה בספרות האוניברסלית. סליבא היה בין המשכחים הערבים המעטים שלא ברחו ב־48'".

חמיס היה בעל סור בשבועון הנצרתי "אל־סיגארה", וגם כתב בעיתוני תו"ל. לעיתים היה מתייצב במערכת ומוסר את מאמרו, לרוב היה מפקסס את המאמר מחיפה. העיתונאי מחמד כיאל סיפר שסליבא כתב מאמרים בנושאים פוליטיים וחברתיים, על החברה הערבית ועל תהליך השלום. הוא היה ביקורתי בדיעותיו, ולא היסס לכתבן כהוכחה ניצחת. מאמרו האחרון, לפני תשעה ימים, נשא את הכותרת "יום לפלסטין". עניינו היה מי שיצר בקרב ערבי ישראל את "יום האדמה", הוא שיכול ליצור יום גדול אחר, שיהיה סמל לעתיד.

אשתו־בנפרד, ארנה מר (ראני אנרכיסטית־קומוניסטית"), הכירה את סליבא במסגרת חברותם במפלגה הקומוניסטית. לאחר היחודע דבר מותו, פנשנו אותה מוקפת חברות בביתה הטחול בדרך בחיפה, בתים ספורים מביתו של חמיס. כאפייה ערבית משובצת אפור לבן והשתלשלה מדיית דלת הכניסה. על הקירות תמונות שהסגירו מיד את האווירה השוררת בבית מרוח לדור: זהות פוליטית קומוניסטית צרופה, אחוות עמים ללא כחל וסרס.

על לאומיות

הערבית בפיה של ארנה שוטפת לא פחות מן העברית. אין לה ענין עם עם זה או אחר. יש לה ענין עם בני אדם. בדבריה על סליבא – היא הדדנה – היא תודמת גם מעצמה. "החברה היא שיצרה את הנזעות, היא שיצרה את הבעיות בין העמים", אומרת, "הנה, שלושת ילדינו הם על־לאומיים מהדרים. אנארכיסטים. לא, סליבא לא היה אנרכיסט. הוא היה קומוניסט בנשמתו".

גם ארנה אישרה שכחו של סליבא היה בעמו. אחד כזה איכפתניק, שלו מסלול חיים אחד ורצוף, ללא פוילות רעיוניות לצדדים. פעם, בעבר הרחוק, אהב לרדת אל הים ולרחוץ רגים. אבל הפסיק. אהבתו הנוספת – קריאת ספרים. ארנה אינה אוהבת את השאלה כיצד זה היא היהודיה נישאה לגבר ערבי לפני 42 שנים. הדיתה הסיבה לכך הדעיון המשותף לאחות עמים? ארנה: "פעם השבתי למראיינת צרפתיה שאת הבעיה הפלסטינית לא פותרים במיטה. מדהר כאן במערכת יחסים בין בני אדם, ואין כאן שום פאבנטה לאומית.

"אספר לך סיפור. בהפגנת מחאה בחברון, לפני שנים רבות, הפגינו מולנו אנשי כהנא ואנשי הרב לוינגר. הם צעקו לנו 'אתן מזדיינות עם ערביים' . אי אפשר היה להיפטר מהם, אז צעקתי להם בשפה הבוטה שהם מבינים: 'כן, הזדיינתי גם עם ערבי וגם עם יהודי. ואני רוצה להגיד לכם שזה אותו דבר'".

לפני כשמונה שנים הדחק חמיס מרק"ח, לאחר שהחשידוהו באי סדרים מנהלתיים על רקע פעילותו ב"דור להגנה על האדמות". גם נתגלע אז ריכוח בינו לבין ההנהגה המקומית במפלגתו, בצד מחלוקת רעיונית על ה"פרסטרויקה" בברית המועצות, שהוא היה ממצדדיה.

אגודת ה־40

חמיס היה פעיל גם ב"אגודת ה־40" – אגודה ערבית יהודית שהוקמה ב־88' בכפר עין חוד שעל הכרמל, והפועלת, בין השאר, כדי להביא להברת שלטונות ישראל בעשרות כפרים ערביים "בלתי הוקיים", שאינם מופיעים במפה, ואינם זוכים לשירותים. סליבא חקר את הנושא, ובמסגרת האגודה הוא יצא עם חבריה לכנס האו"ם בג'נבה, שם מצא את מותו, כשהוא עדיין במלוא און כתיבתו.

קולך עלול להרשיע אותך

שיחת טלפון, פלאפון, הופעה ברדיו או בטלוויזיה, עלולה להרשיע אותך בבית המשפט, וזאת אם ימצא, כי דברים שאמרת הם עבירה על החוק. גם אם לא תאמר את שמך בפתח הדברים, השיטה הספקטוגרפית היא שתרשיע אותך

נתן רוזני

פרקליטי א"י

עודך הדין רון בדנס וסימה שגב, ראש מעבדת הקול במחלקה לזיהוי פלילי של משטרת ישראל פרסמו, בשבועות האחרונים, מאמר מרתק שנושא את השם "השיטה הספקטוגרפית לזיהוי דובר על פי קולו", שהודפס ב"פלילים" (כרך ד' – המכון למשפט פלילי באוניברסיטת תל־אביב). המאמר נסב סביב הבעייתיות שבזיהוי הקול, בעת שהוא נדרש כראיה קבילה בבית המשפט. מתברר שפילאי הטכנולוגיה גולשים לתוך המשפט הפלילי, ללא משים. השימוש בשיטת הזיהוי הספקטוגרפית לזיהוי קולו של הדובר על פי קולו צובר תנופה בעשור האחרון בארה"ב כשישראל מחרה מחזיקה אחריה.

אינספור פעמים נעשה נסיון על ידי גודמים פלילים לבצע מעשי פשע, תוך שמירה על אלמוניות, באמצעות פלאפון וטלפון. לעיתים, הראיה היחידה הקבילה שקושרת את העבריין לעבירה היא קולו המוקלט. שיטה מהימנה לזיהוי קול היא, לכן, נדרשת מאד על ידי התביעה והעדבאה השיפוטית. בית המשפט בארה"ב כבר קיבל זיהוי קול כראיה קבילה. בית המשפט העליון בישראל, עוד בשנת 1953 , התקבל זיהוי קול כראיה קבילה. כמובן, שבית המשפט קבע כמה דרגות לזיהוי קול : הזיהוי הוודאי (סביעות עינא דקלא, בלשון הגמרא) והזיהוי המהימן פחות, שיש לסמוך אותו על בדיקות מדעיות.

הבדיקות המדעיות נשענות, זה שנים, על ספקטוגרף הקול, מכשיר ניתוח (אנליזה) בסיסי לזיהוי הדובר, שנתן תצוגה גרפית של הקול בצירים הבאים: זמן, תדירות ועצמה. התצוגה המתקבלת נושאת את השם "ספקטוגרמה" והיא נראית כמעין תמונה תלת ממדית שבה הציר האנכי מיצג את התדר, הציר האופקי מייצג את הזמן, והציר השלישי מייצג את העצמה היחסית המיוצגת על ידי דמות צבע שונות, וניתנת גם לקריאה מדוייקת על פי הצורך. המכשיר המקורי פותח בשנת 1941 במעבדות הניסויים של חברת הטלפונים האמריקנית "בל" ככלי עזר ללימוד וניתוח הדיבור, ככל שזה מתקשר לאותות וצלילים לצורך שיחות התקשורת. במחלקה לזיהוי פלילי של משטרת ישראל ניתן לראות את הספקטוגרף הדיגיטלי ביחידת־אס.פי־ 5500 , שנתן תצוגה גרפית בצבעים מרהיבים בשני ממדים ובזמן אמיתי. כמובן, ניתן לבצע, באמצעות המכשיר המשטרתי הדיגיטלי, עיבודים שונים של האות הקולי בתחומי התדר, הזמן והעצמה.

מעבדת הקול של משטרת ישראל, שהוקמה במחלקה לזיהוי פלילי רק בשנת 1975 , שימשה כאמצעי חקירה מודיעיני ולא כמעבדה שמנפיקה ראיות פליליות לבית המשפט. לימים, גבר השימוש בעבודת המעבדה, האת בעיקר בגלל הרמה הגבוהה של הבדיקות. מי שסייע יותר מכל להבליטציה של קול הענבריין, כפי שהוא מוקלט במעבדה לזיהוי פלילי של המשטרה, היה בית המשפט. בשורה של פיסקי דין מחודים נעשה שימוש בממצאי השיטה הספקטוגרפית לצורך זיהוי הנאשם, כאשר המשקל שניתן לראיה שונה ממקרה למקרה בהתאם לנסיבותיו. סדם היה מקרה בארץ בו הוכיע המשפט הפלילי לכאן או לכאן על סמך השיטה הספקטוגרפית כראיה יחידה.

מחברי המאמר ב"פלילים" מציינים, כי לאור המגבה המשתקפת בפסיקה אין זה מן הנמנע שכאשר מומחה הקול יצביע על דאות מחלטת בזיהוי הקולות, ובית המשפט ישתכנע בכך, ויהיה מוכן לתת במומחה אמון מלא, בית המשפט יקבל את הראיה כחותכת.

סימה שגב, ראש מעבדת הקול במחלקה לזיהוי פלילי של המשטרה, אחת מכותבות המאמר, מציינת בסיפא של המאמר, כי מעבדת הקול של המחלקה לזיהוי פלילי של משטרת ישראל היתה מעורבת עד כה בתיקי חקירה המתפרשים על פני מגוון רחב של נושאים: רצח, חטיפה, סמים, הצתות, שוד מזוין, הונאות למיניהן, סחיטות באיומים, הודעות על המצאת פצצות, אתגרים על אישי ציבור ושופטים, חברי כנסת ועוד, עבירות שבוצעו על ידי עובדי ציבור וכמובן הטרדות טלפוניות שונות. בחלק מן המקרים הבדיקה לזיהוי קול נדרשה להשלמת תיק החקירה ובחלק מן המקרים היתה זו הדרך היחידה לקשור את העבירה לחשוד מסוים. לדוגמא: בתיק שבו נחשד עובד ציבור בהדלפת מידע־שיחת הטלפון האלמונית היתה הראיה היחידה שקשרה אותו לביצוע העבירה. מכל מקום, עדיין אין תקדים משפטי בארץ, של הרשעה על בסיס זיהוי קול כראיה יחידה.

הודעה לציבור
בדבר פרסום תשקיף של
להק שגשוג – קרן נאמנות

ניתנת הודעה בהתאם לסעיף 23 לתוק ניירות־ערך תשכ"ח, על פרסום תשקיף בדבר הצעה לציבור של מסטר בלתי מוגבל של יחידות בנות 1 שקל חדש כל יחידה, אך לא פחות מ־10 יחידות ברכישה אחת, בתעודות השתתפות רשומות על־שם במחירי יחידה משתנים, כמפורט בפרק 2 כדלקמן:

היחידות המוצעות

הצעה במחיר מופחת

החל מ־2.9.94 בשעה 8.30 ועד 30.9.94 בשעה 14.00, מוצעות היחידות תמורת תשלום מחירן הישרי, כפי שייקבע, בתוספת שיעור הוספה של 0.75% או פחות, כמפורט בתשקיף (ראה סעיף 2.8 בתשקיף).

הצעה רגילה

החל מ־30.9.94 בשעה 14.00 ועד 1.9.95 בשעה 14.00 מוצעות היחידות תמורת תשלום מחירן הישרי כפי שייקבע, בתוספת שיעור הוספה של 1.5% או פחות, כמפורט בתשקיף.

מדיניות ההשקעות

על־פי הסכם האגמות והמדיניות הנוכחית הקרן תשקיע למחות 40% מסך נכסיה בניירות־ערך של חברות שמוצריהן ושרותיהן מיועדים לצריכה מתחום ענפי המעילות הבאים:

מסחר ושרותים, קושמטיקה ופרחוני רפואה, תכשיטים ואבן, טקסטיל ואופנה, ביידור, קולנוע ומשיקה, מעליות ומיאוג אויר, מזון ומשקאות, ריהוט ומוצרי נייר.

יתרת ההשקעות תהיה לפי שיקול דעתו של מנהל הקרן.

ההראות הנ"ל תהיל כמשקיע עד 10% מסך נכסיה בניירות־ערך ארים הנסחרים בחו"ל.

הקרן רשאית להשקיע עד 10% מסך נכסיה בניירות־ערך סחירים אחרים (OPTIONS) על אופציות ועל מרחי הסיכון הכרוכים בהשקעה בהן, ראה עמ' 16 בתשקיף.

על כל שינוי במדיניות ההשקעות, יגיש מנהל הקרן דו"ח מיידי ופרסום חודעה לפחות בשני עיתונים יומיים בשפה העברית, המצוים בישראל, שבעה ימים מראש.

הקרן הינה קרן לא מסחרית (ראה פ"ק 7 בתשקיף).

הרכב ההשקעות העיקריה בממצע באחוזים מסך נכסי הקרן, מתאריך 3.10.93 (יום ראשון להפעלת הקרן) ועד 30.6.94 ולפי הזהקוחיה בסוף כל הדש, היה כדלקמן:

במניות כ־87% (מניות מסוג צריכה כ־70% במאמן כ־13%).

שכר מנהל הקרן והנאמן

על־פי הסכם הנאמנות, מנהל הקרן זכאי לקבל שכר סחרי בשיעור של 5% משווייים השנתי הממוצע של כלל נכסי הקרן והנאמן זכאי לקבל שכר שנתי בשיעור של 0.5% משווייים השנתי הממוצע של כלל נכסי הקרן.

כל עוד לא יוחלט אחרת ע"י מנהל הקרן (בהסכמת הנאמן), נקבע שכרו של מנהל הקרן בשיעור של 1.8% ושכרו של הנאמן יהיה בשיעור 0.1%.

פרטים על השינוי במחיר הפדיון בהשוואה למדדים אחרים:

	השינוי ב־% בתקופה בין 30.6.94 – *3.10.93
מחיר הפדיון של היחידות	-29.1
מדד מניות כללי	-34.0
מדד המחירים לצרכן	8.6

עותקים מהתשקיף והיתר רשות ניירות־ערך לפרסום חומר לרשם החברות.
עותקים מהתשקיף ניתן להשיג בכל סניפי בנק אמריקאי ישראלי בע"מ ואצל חברי הבורסה לניירות־ערך בתל־אביב.
בשאלה להתאמת היחידות ניתן לפנות במקומות האמורים לעיל.
הודעה זו אינה מהווה הצעה לרכישת יחידות הקרן.

הנאמן: **חברה לנאמנות של בנק דיסקונט לישראל בע"מ**
מנהל הקרן: **להק – ניהול קרנות נאמנות של אמריקאי ישראלי בע"מ**

2 בספטמבר 1994
* היום הראשון להפעלת הקרן.

להק
ניהול קרנות נאמנות
של אמריקאי ישראלי בע"מ

הרהורי חורף על שעון הקיץ

במה שעות שינה נותרו, במה מזן באור ובמה בחושך, במה בחמסין ובמה בקרירות. מה חמכרני יותר, תאורה או מיזוג ואיך נהרסה מסיבת בית הספר

מאת עקיבא בן־יחודין

בערבו של ליל קיץ, אחר מלילות הקיץ החמים בתקופה האחרונה, ישבתי במרפסת ביתי, ישבתי הגיתי. ולפתע עלתה לפני השאלה, ששאלו כבר חכמינו וקדמונים, למה אני הגה אלא שהפעם לא ברשתי להתחכמויות פילוסופיות כדי לענות על שאלה זו. התשובה היתה ברורה כאור החמה: הנום הכבד ששרר במשך היום לא נתן לי לעלות על יצועי ועל כן חיכיתי הגיתי עד שיוקל מעט הנום.

מי סידר?

השעה היתה קרובה לחצות וחישוב פשוט הראה לי שנשארו לי כ־6 שעות שינה בלבד לתחילת יום עמלי. ומכיון שאני חובב שינה, כמרבית בני־האדם, ואהב לישון קצת יותר החלטתי להמשיך ולהגות ולברר מי סידר אותי, ולהלן המסקנות: בעצם השעה עכשיו היא 11 בלילה ואילמלא שעון הקיץ הייתי ישן הלילה 7 שעות אלא שמישהו הצליח לדחות אותי להשכיב אותי לישון שעה אחת מאוחר יותר ולהקים אותי לעבודתי באותה שעה בדיוק.

מרגע זה ואילך המשכתי להגות בחיי הקיץ שלי ושל משפחתי. מיותר לציין שבלילה זה ישנתי עד פחות. כך למשל התחלתי להבין למה בנותי קמות בבוקר לקיישה מרוטות עיניים, כי גם הן ישנות שעה אחת פחות. כי הרי בשעות אחר הצהריים אינן יכולות לצאת לשחק עד שיגיד הנום, הא הן יוצאות שעה מאוחר יותר. ומכאן ואילך הסיפור הוא ברור. ארחות הערב מתקיימת באחור, כך גם המקלחת שלאחריה, סקס קריאת הסיפור וסכם הכניסה למיטה. ולמותר לציין שגם לולא הנהגת שעון הקיץ ישנים האנשים פחות בתקופה זו והנהגת שעון הקיץ רק מחריפה את הבעיה.

המשכתי לשחזר ארועים שונים בחיי הקיץ הדשים שלי: אתמול יצאתי לקנצרט אצל הנוערים שארגנה העיריה. אחד הנוערים כמקובל מתודל ב־4, אבל מכיוון שעכשיו קיץ לא שכע פקידי העיריה שיש לאחר את תחילת ההופעה ל־5. אופס, טעיתי היתה צריכים לאחר את ההופעה ל־6, כי עכשיו 5 זה 4 המוסיקה ערבה ונמסה לאזנינו מפאת הנום הנורא.

יש מזוכיסטים

כך, גם ביום שלפני כן הזמנתי למסיבת סיום של בתי בגן ולמען המקריות הזליטה הגנת לערוך הפעם את המסיבה בגן ורדים יפה להפליא. היא יותר מפקידי העיריה והחשבה בגו וקבעה את שעת התחלה ל־5:30 אחה"צ. אופס טעיתי השעה עכשיו 4:30 היה לנו הם מאד, שכחנו כמובן גם להביא כובעים ובאלצנו לאלתר כסוי ראש מכל ובא ליד, המסיבה התקלקלה מפאת הנום הנורא. כך גם סיודי החברה להגנת הטבע אחה"צ, תנהפכים ממש לחיה מהממת.

קצרו של דבר: שעות אחה"צ שהם שעות הבילוי העיקריות של המשפחה נהפכות לחמות יותר ויש מזוכיסטים שרוצים ששעון הקיץ יהיה בהפרש של שעתיים. זאת אומרת, הום נורא אפילו עד 8 בערב בתקופת השיא.

מאמר זה נכתב בסיומו של שבוע הרה אסון, 18 הרוגים ו־50 פצועים קשה בתאונות דרכים. איני יודע אם נעשו מחקרים מעמיקים על הקשר בין שעון הקיץ והשפעתו על תאונות דרכים, אך ההגיון הפשוט אומר שבשעות השיא של התנועה אחר הצהרים (בין 4 ל־7 שהם שעות החזרה מהעבודה), תוספת מלאכותית של שעת הום נוספת אינה יכולה להועיל לעניין.

המצדדים בהפעלת שעון הקיץ בשם הקדמה הדגנן להדמות לארצות השוק המשותף שוכחים את היחודנו ארץ אסיתית ולא אירופית. את זה כבר גילה היקה הראשון שעלה ארצה.

בהמוך הזא, ההגיון אומר שדוקא הפעלת שעון הקיץ מתקופה זו ואילך ובמשך החורף יכול לתת לנו שעת אור והום נוספת ויקרה בעיקר בלב החורף שאז שקיעת השמש מוקדמת (4.30). הדבר יוכל לאפשר לילדים שעת משחק לאחר יום לימודים, ויאפשר לבעלי משפחות בילדי ועריכת קניות באור יום. כמובן שכאן החסכון באנרגיה של אור ואולי גם חימום בחורף. יש לי הרבה טיעונים בעד הפעלת שעון הקיץ דוקא בחורף, אבל אני מאמין שהמבע הזא גרול וחכם מאיתנו ואל לנו להתערב בו.

עניין החסכון

אפרופו חסכון. סיפור שעון הקיץ התחיל כנסיון של המדינה להחה כסף ע"י חסכון בחשמל. אבל לא חשבו על המיזון. במאות אלפי הבתים בישראל יוצאים לעבודה בבוקר ומנילא לא מדליקים את המזגן אבל כשחחדרים אכנם חוסכים שעת תאורה אבל מפעילים את המזגן שעה אחת יותר ולמחר לציין שצריכת אנרגיה של אור לעומת מיזוג זה עכבר ליר פלי!

אני גם לא משכבע שבמוסדות מפעילים את המזגן שעה מאוחר (במקום 9 או 10 בבוקר, ב־10 או 011 אבי מנוח שאינסטינקטיבית מפעילים את המזגן מתחילת יום העבודה ועד כיום. אך את ההוכחה לכך שהחיסכון הזה הא בילדים אני גדול, סיפקה לנו השנה דוקא חברת החשמל שהא הארגטרנסנכית העיקרית בהפעלת שעון הקיץ ובמשך שנים נלחמה בחרוף נפש נגד הכתנגדים לשעון הקיץ (קרי, הדתיים, שחיי הדת שלהם מקסיבים היטב לטבע).

חברת החשמל לישראל יצאה הכנה במבע פרסום אדיר (שעלה גם הרבה כסף) שבו היא משכבעת אתנו שהחשבל הא זול ושכראי לנו לייבש כביסה ב־ מייבשי בביסה זוללי חשמל. הפרסומת הזו יצאה בלב הקיץ, בארץ שטופת שמש.

הודעה לציבור
בדבר פרסום תשקיף של
להק שגשוג – קרן נאמנות

ניתנת הודעה בהתאם לסעיף 23 לתוק ניירות־ערך תשכ"ח, על פרסום תשקיף בדבר הצעה לציבור של מסטר בלתי מוגבל של יחידות בנות 1 שקל חדש כל יחידה, אך לא פחות מ־10 יחידות ברכישה אחת, בתעודות השתתפות רשומות על־שם במחירי יחידה משתנים, כמפורט בפרק 2 כדלקמן:

היחידות המוצעות

הצעה במחיר מופחת

החל מ־2.9.94 בשעה 8.30 ועד 30.9.94 בשעה 14.00, מוצעות היחידות תמורת תשלום מחירן הישרי, כפי שייקבע, בתוספת שיעור הוספה של 0.75% או פחות, כמפורט בתשקיף (ראה סעיף 2.8 בתשקיף).

הצעה רגילה

החל מ־30.9.94 בשעה 14.00 ועד 1.9.95 בשעה 14.00 מוצעות היחידות תמורת תשלום מחירן הישרי כפי שייקבע, בתוספת שיעור הוספה של 1.5% או פחות, כמפורט בתשקיף.

מדיניות ההשקעות

על־פי הסכם האגמות והמדיניות הנוכחית הקרן תשקיע למחות 40% מסך נכסיה בניירות־ערך של חברות שמוצריהן ושרותיהן מיועדים לצריכה מתחום ענפי המעילות הבאים:

מסחר ושרותים, קושמטיקה ופרחוני רפואה, תכשיטים ואבן, טקסטיל ואופנה, ביידור, קולנוע ומשיקה, מעליות ומיאוג אויר, מזון ומשקאות, ריהוט ומוצרי נייר.

יתרת ההשקעות תהיה לפי שיקול דעתו של מנהל הקרן.

ההראות הנ"ל תהיל כמשקיע עד 10% מסך נכסיה בניירות־ערך ארים הנסחרים בחו"ל.

הקרן רשאית להשקיע עד 10% מסך נכסיה באופציות (OPTIONS) על אופציות ועל מרחי הסיכון הכרוכים בהשקעה בהן, ראה עמ' 16 בתשקיף.

על כל שינוי במדיניות ההשקעות, יגיש מנהל הקרן דו"ח מיידי ופרסום חודעה לפחות בשני עיתונים יומיים בשפה העברית, המצוים בישראל, שבעה ימים מראש.

הקרן הינה קרן לא מסחרית (ראה פ"ק 7 בתשקיף).

הרכב ההשקעות העיקריה בממצע באחוזים מסך נכסי הקרן, מתאריך 3.10.93 (יום ראשון להפעלת הקרן) ועד 30.6.94 ולפי הזהקוחיה בסוף כל הדש, היה כדלקמן:

במניות כ־87% (מניות מסוג צריכה כ־70% במאמן כ־13%).

שכר מנהל הקרן והנאמן

על־פי הסכם הנאמנות, מנהל הקרן זכאי לקבל שכר סחרי בשיעור של 5% משווייים השנתי הממוצע של כלל נכסי הקרן והנאמן זכאי לקבל שכר שנתי בשיעור של 0.5% משווייים השנתי הממוצע של כלל נכסי הקרן.

כל עוד לא יוחלט אחרת ע"י מנהל הקרן (בהסכמת הנאמן), נקבע שכרו של מנהל הקרן בשיעור של 1.8% ושכרו של הנאמן יהיה בשיעור 0.1%.

פרטים על השינוי במחיר הפדיון בהשוואה למדדים אחרים:

	השינוי ב־% בתקופה בין 30.6.94 – *3.10.93
מחיר הפדיון של היחידות	-29.1
מדד מניות כללי	-34.0
מדד המחירים לצרכן	8.6

עותקים מהתשקיף והיתר רשות ניירות־ערך לפרסום חומר לרשם החברות.
עותקים מהתשקיף ניתן להשיג בכל סניפי בנק אמריקאי ישראלי בע"מ ואצל חברי הבורסה לניירות־ערך בתל־אביב.
בשאלה להתאמת היחידות ניתן לפנות במקומות האמורים לעיל.
הודעה זו אינה מהווה הצעה לרכישת יחידות הקרן.

הנאמן: **חברה לנאמנות של בנק דיסקונט לישראל בע"מ**
מנהל הקרן: **להק – ניהול קרנות נאמנות של אמריקאי ישראלי בע"מ**

2 בספטמבר 1994
* היום הראשון להפעלת הקרן.

להק
ניהול קרנות נאמנות
של אמריקאי ישראלי בע"מ

לקראת פסטיבל עכו / אביבה זלצמן

בני אדם זקוקים לבכי

"מסע הערב של יתיר", ו"זה מסתובב" בבימויו של זבריה טובי המדבר על הקשר בין שני המחזות, על ריגושים, על הנפש האנושית ועל אלימות

כבר זמן רב מתכנן זבריה טובי להעלות בפסטיבל עכו את "מסע הערב של יתיר" על פי הסיפור של א.ב. יהושע. כשנפטר ידידו, המחזאי הבמאי יוסף מוגרי, היה כבר טובי בעיצומן של החזרות על המחזה. אולם לבקשתו של יעקב אגמון, מנכ"ל הפסטיבל, להעלות בעכו גם את "זה מסתובב" מחזהו המפורסם של מוגרי, שטובי עצמו שיחק בו, לא יכול היה לסרב. וכך מגיע זבריה טובי לפסטיבל עכו עם שתי הצגות בבימויו, כשבאחת מהן, הוא עצמו גם משחק.

"מסע הערב של יתיר" מתרחש בכפר יתיר, שהוקם מתוך אמונה ליצירת חיים חדשים ואיכותיים, בצלע אחד ההרים, בתקוה כי יהפוך ברבות הימים לצומת דרכים חשובה, בסבך של רשת מסילת רכבת ההולכת ונבנית. אך התקוות התבדו, והכפר נותר בודד, מנותק מכל ישוב. נותרה לאנשי הכפר רק הצפיה היומיומית לרכבת האקספרס המפוארת, העובדת ביעף את הכפר, עד שמתבר להם, כי הצפיה היומיומית אינה לרכבת, אלא לאסון.

"זה מסתובב" מתרחש במוסד שהוא "תא של התכללות ממושכת", שם מתקיים מפגש בין שני אנשים המדמים לעצמם שהם הרצל וקפקא. המפגש בין שתי דמויות כריזמטיות כהרצל וקפקא, מבודדים ב"זה מסתובב" הם נמצאים בתא בודד במוסד מגור ומדברים על העולם הגדול שבחוץ, שהוא מלא פנטזיות. ואילו ב"מסע הערב של יתיר" הם במקום מבודד, שאפילו המלחמות שמעבר לים פסחו עליהם והם מצפים לאסון, למשהו שיקרה, כדי שהתומר האנושי שבהם יבוא לידי ביטוי".

את "מסע הערב של יתיר", שוא טיפור קצר של א.ב. יהושע, עיבד טובי עצמו לבמה, משום ש"אני חושב שזה סיפור מופלא", ולדבריו "פסטיבל עכו, זו המסגרת לעשות משהו כזה. עכו זה המקום לעשות משהו אחר ולא ללכת על בטוח, זה מקום לניסיונות".

על המחזה הוא אומר כי הוא "מדבר על בן אדם, שחי באיזשהו מקום ורוצה להיות כמו כולם, עד כדי כך שמרגיש מקופח, שלא היה שותף למלחמה, והוא מחפש סבל אמיתי, אסון, כדי להרגיש חי. אותי זה מעניין".

"זה מסתובב" עלה לראשונה לבמה כשבארץ עדיין התחלנו שיכורי ניצחון ממלחמת ששת הימים, והמחזה, המעביר ביקורת על השימוש בכוח, לא הוקבל באהדה, בלשון המעטה. "זו הצגה שהכתה שלה מרחים. כשהתחלנו אותה, אחרי ששת הימים, כשהישראלים היו נפוחי חזה ומלאי גאוה, לא פעם אמרו לנו: 'מה אתם עושים פה? אם לא טוב לכם, תעזבו את הארץ'. קרה שאנשים היו עוזבים באמצע לאות מחאה. בעקבות ההצגה הסמיכו את מוגרי". וכל זאת, ההצגה רצה, לסירוגין, במשך שנים ארוכות.

יש להצגה הזו משמעות הכוח גם היום, אחרי שעברנו בברת דרך ארוכה?

"זה למעשה מחזה על המאבק בין כוח לרוח. קפקא מייצג את איש הרוח, ואילו הרצל מייצג את המימוש והלא נכון של הציונות. קפקא נשלט על ידי הרצל, שהופך אותו במהלך ההצגה לחייל, כי אין ברירה וצריכים שרירים. אבל בסופו של דבר קפקא נוצר על הרצל. הרוח נוצרת על הכוח, אבל באלימות.

"לדעתי זה לא מיושן. עוד לא הגענו אל המנוחה הנחלה, והמימוש, או הרצון למימוש של הציונות. יש עוד חלקים גדולים בציבור שחושבים שצריך להיות מאוד אקסיבי ואגרסיבי ושצריך להיות רק על הכוח, שכוח זה הדבר הכי חשוב.

אמרי שהתצגה העורר היום הנוכחות כמו אז?

"אין ספק, שאם המחזה היה עולה על במה לראשונה היום, הוא היה מעורר תגובות. אבל מאוד שמרובר במחזה שכבר עלה, שכבר מכירים אותו, ייתכן שהתגובה תהיה אחרת. מעבר לזה, זה מחזה גלובלי, לא רוסמנטרי, ויש לו את החיות גם היום".

ואולי היום כבר נפקחו העינים, ודרך המחשבה היא אחרת מאשר בשנות ה 70?

"לדעתי, העינים נפקחו למי שהיו פקוחות אז. מי שחשב אז ככה, משום קיבל חיזוקים. אבל להגיד שהעינים של כולם פקוחות, אני לא רואה את זה".

אז התיאטרון פונה אל המשוכנעים?

"לדעתי, כן. אבל יחד עם זה, זה לא מפחיד מעיכר".

בתיאטרון מנוסר. ההיפך, המימסר מעולם לא האמין במחזה הזה".

זבריה טובי ושלמה וולק, היו שניהם בצוות המקורי של ההצגה, ב-1971, ושניהם משחקים בה גם היום. את תפקיד המזכירה תגלם טל זיסקינד. ההצגה, לדברי טובי, תקבל "בימוי חדש, יחבר תיאטרלי מהמקורי. אבל המחזה נשאר אותו המחזה".

"מסע הערב של יתיר". אליעזר אפלבוים, יפעת זגרני ואייל נחמיאס

קורנוע / אורי שין

יצירה מרתקת, אנושית ומעוררת מחשבה

גשם של אבנים. במאי: קן לואץ

"גשם של אבנים", סרטו של הבמאי האנגלי קן לואץ, מעמיד במבחן את שאלת קיומם ומידת הרלבנטיות של סרטים חברתיים, בעלי תפיסה סוציאליסטית-מרכסיסטית, באמצע שנות התשעים. האירוניה היא שהקולנוע החברתי מעולם לא תפש את קהל הצופים שבו הוא עסק. קהל העמלים המנוצלים מצד אחד והמובטלים מצד שני, לא חיפשו בקולנוע את התשובה למצבם, והוראי שלא ביקשו להעביר שעתיים מול מראה שתשקף את צרותיהם היומיומיות. במידה זו או אחרת, סרטים שעיסוקם נושאים חברתיים משמשים למעמד הבורגנות עלה תאנה, כסות לאי-שוויון ולניכור כלפי אותם קשי יום. ברומה לצפייה בטלוויזיה באמת דוגמת זה המתרחש בימים אלה בראאנדה כאשר עצם הצפייה מן הבוקסא הביתית הנוחה במראות הקשים יוצרת את תחושת השיתוף בהצלתם של הקורבנות, והקושת כמה דקות יומיות לתמונות אלו מספקת לניקוי המצפון. לפיכך, "גשם של אבנים" הוא קולנוע המיועד לאלה היושבים בסלון, חסרי בעיות פרנסה, היודעים דבר או שנים על הקשר ההסטורי, במיוחד באירופה, בין הכנסיה והאמונה באל למעמד המצוקה המנסה בשעותיו הקשות למצוא את התשובות לבעיות קיומיות בין כתליה של הכנסיה.

"גשם של אבנים" מחדד את הניכור בין יצירה קולנועית השוברת מתחום האמירה האמנותית המחודדת, הנוקטת עמדה ודיקלית ומנסה להשפיע, לבין אלו שאמורים להיות מושפעים ממסריה. לואץ מנסה בסרטו לגשר על הפער הזה באמצעות עלילה פשוטה לכאורה, שיש בה רגעים משעשעים ואשר בדומה [illegible] שהוה לכל. נפש טוב ותבריז חיים בעיר מוכה אבטלה בצפון אנגליה, המפשיטאות הדרך להחזיר את "היומית" שלהם, את הפרוטות אשר יוכלו לשמש את משפחתם לקניה במכולת, לתשלום המיסים. החלום הגדול של טוב הוא לקנות שמלה חדשה לבתו הקטנה האמורה להשתתף בטקס בכנסיה המקומית. חוקה ברגע שנרמה לו כי עלה על דרך המלך, נגנב הרכב המסחרי שלו, גרוטאה שקנה בכל כספו, שלא הספיק לו לכסח אותו. מה שנראה לטוב כתחילתה של דרך חדשה מתברר עד מהרה כשקיעה בביצה עמוקה יותר. הלוחצים מביאים את טוב ללוות כסף משוק האפור, כדי לרכוש את השמלה לבתו. זוג מלווים בריבית, המצלים את חשבי העיר, מעניקים לו את הסכום המבוקש. טוב קונה את השמלה היקרה, ועכשיו לא נותר לו אלא לשבור את הראש מהיכן לממן את החלוואה הנושאת ריבית גבוהה. הכנסיה נראית כמעט האורון, שממנה יקבל טוב לא רק עזרה רוחנית אלא גם חומרית. הוא מציע לאב הכנסיה לפתוח בעבורו את שרות הביטוח והכומר נענה ברצון. כשטוב נמצא בתוך המרר מתברר לו כי הכומר חשב כי יבצע זאת חינם, כיוון שלכנסיה אין כסף. מרגע זה משתבשות מערכות חייו של טוב, המוצא עצמו מעורב במעשי אלימות ורצח. שוב הוא נוקק לחסויה של הכנסיה. הכומר המודה מוחל לטוב על חטאו ושולח אותו לדווח למשטרה על מעשיו. טוב מחליט להתעלם מן העצה. אב הכנסיה לא רק שאינו עומד על כך, אלא שולח אותו לדרכו ברגשת הקהל. סיומו של הסרט, והא גם המתרחש, כמובן, בסעדת הטקס בכנסייה שמסיים את המעגל בו החל הסרט: שחיטת כבש גבוב על ידי טוב וחברו טומי, סמל דתי מובהק למשמעות הקרבן, שבמקרה זה אינו רק אותו כבש אלא גם גיבורי הסרט העקודים על מזבח הנפסיה הכלכלית של שלטון הימין באנגליה.

סגנון הביטוי שנוקט לואץ בסרטו, בסיטו ברזקודמה בחידת שחקנים חובבים שאינם מוכרים לקהל הרחב, שסביבתם הטבעית קרובה לסביבה האפורה החונקת בה פועלות הדמויות שבסרט, עובדה המעניקה אותנטיות. המצלמה אינה מנסה ליפות או להקצין את המציאות. היא נישאת על הכתף, עוקבת אחרי הגיבורים ויחד עם זאת אינה מרוחקת. ומרבה להשתמש בצילומי תקריב של הדמויות, חודרת לנפשם. לואץ ברדרו המיוחדת שחדל את הפרטים הדרמטיים, אחד אחרי השני, כמעט מבלי שנרגיש. מה שנראה בהתחלה כתמונה מונוטונית של חיי יום יום אפורים מאוד ולא מרגשים, בסופו של הסרט מתברר כדרמת השרדות ציבית שרק אלוהים יכול להציל את גיבוריה. בסיום והקרנה עדיין נותרה השאלה פתוחה מי הוא אותו אלוהים – התודה המרכסיסטית או האמונה הקתולית.

הסרט אינו מזמין אותנו ליהנות. הוא בהחלט מזמין להתבונן ביצירה קולנועית מרתקת ואנושית, מעוררת למחשבה. מומלץ מאוד למי שרואה בקולנוע לא רק כלי מבדר.

מוסיקה קלאסית / נועם ויסמן - ברלוי

תענוג בלתי פוסק

דיסקים חדשים

יבגני קיסין

יאשה חפץ

פרסקובלדי: קנצוני דה פוגארה. מוזיקה פיאמה. הישמשה הרמוניה מונדי.

פרסקובלדי הוא מאותם מלחינים שיותר שומעים עליהם מאשר שומעים אותם. המוסיקה הקאמרית שלו טובלת במיוחד ממיטב ביצועים והקלטות. הדיסק החדש של מודיקה פיאסה מקלן בהנהגת רוגלד וילסון, אנסמבל המצטרף לאוזנה לצמרת הרכבי הבארוק, משפר את מצב העניינים בתחום כאופן משמעותי בהציעו מבחר משובח של קטעים מתוך ספרים שונים לצירופי כלים מגוונים, ברובם המברע כלי נשיפה, באיכות נגינה לעילא, שקופה, מדוייקת ונקיה, עם צבעים נהדרים וללא קצוות "חרוכים", כפי שקורה לעיתים בכלי נשיפה. בשעה ורבע של תענוג בלתי פוסק, מסוג שונה לגמרי מזה שמציעים רוב הדיסקים שלכם, מחזן של גבריאלי הקודב אליו ברחו. אחד הדיסקים היפים של הבארוק ששמעתי בשנים האחרונות.

מוצרט, מנדלסון וייטאן: קונצרטים לכינור. חפץ. אי.אם.אי.

המוצרט – הקונצ'רטו החמישי, "התורכי" – הוא מ-1934, השנים האחרים מסוף שנות הארבעים. פירוש הדבר הוא כמובן הקלטת מונו תנוקה משהו בעלת נפח צליל מוגבל ביותר, אם כי לפחות ללא חריקות ועם רחש רקע מינימלי. איכות הנגינה היא אופרה אחרת. חפץ בשנות השיא עם המגע המושלם הצליל הגדול, עם השירותיות שאינה משתפכת מדי, זורם, סמכותי ובוטח, מתואם היטב עם התיזמורת, במיוחד במנדלסון שפתיחתו המפורסמת מעולם לא נשמעה טבעית ומשכנעת יותר. ואילו החמישי של ויטאן נמנה על אותן יצירות מינוריות שאמן גדול כחפץ מעלה בשתי דרגות. האינטרפרטציה, במיוחד במוצרט, נשמעת מושלמת לעומת סטנדר, האגט וחבריהם, אבל חובבי נוסטלגיה, המתגעגעים לכנרות חמה ורומנטית ללא בושה, לא יתאכזבו. מעדיפי חפץ, על כל פנים, לא צריכים להסס.

שופן: פולאנאזה לסטנתר מס' 3 ומאזורקות. קיסין. אר.בי.אי. ויקטור.

במוסיקה, כבתחומים אחרים, אוהבים לגלגל כל. הזמן. שמות חדשים ולהכתירם כ"משאורים" וכדר. זה לא פוטר את המאזין מהצורך לברוק האמנם כצעקתה, ומכל מקום לברר האם זו כוס התה שלו. יבגני קיסין הוא אחד השמות החמים בעולם הפסנתר כיום, ודומאות לא קטן היודע להפיק טולם, גוונים רחב מהקלדות, אך בהשוואה לאשפי צבע אחרים מהעשור האחרון, בראש ובראשונה פוגוריליץ' ודמידנקו, ההבדל הוא עצום. אין לקיסין אותו רוחב מבט, אותה אינטרפרטציה אישית מקורית, אותה בשלות, בקיצור אין לו משהו חדש להגיד. האיל ומרוחב באמן בן 23 בסך הכל, יש לו עדיין מספיק זמן להעמיק, להתעדן, לעצב אמירה ייחודית, ולהחליף את הנגינה ליצירים בביטוי פנימי ועשיר יותר. המחזקה אשפת 17/4 – הקטע הלפני אחרון ברסיטל – שארנה מאפשרת תצוגה וירטואזית, חושפת פוטנציאל לגישה פשוטה, ישירה ורגישה יותר. בינתיים הייתי מחכה.

"ירושלים החופשית" – לחנים לטאטו. קונסרט אף מיזיק. מוזיקה אוסקורה.

דיסק נוסף בסידרה המצויינת של הקלטות שערכו רולי והקונסרט שלו בעשור האחרון, שיצאו לאוזנה ב"מוזיקה אוסקורה". הפעם הנושא הוא לחנים של איטלקים מהבארוק המוקדם למחזור השירים של טורקאטו טאסו "ירושלים החופשית" או "המשוחררת" בהקשר של מסעי הצלב. מלבד פייר פריטי השאר כבר מוכרים היטב לאוהבי הז'אנר, קודם כל מונטוורדי, מרנצ'יו ודיבריה, אבל גם ורדי, וקי ורוסה. שוב בולם השילוב בין רב-קוליות וניסיים ראשונים בהרשגיות, בביצוע מעולה כרגיל של הצוות, צח ומגובש. השקעה בסוחה אישא, אם כי מומלץ להתחיל בדיסקים אחרים מהסידרה, שנסקרו כאן לא מזמן (פורטרה).

תיסקים באריות אי.אם.מי. רחו קרן היסוד ירושלים.

מיני פורטרט: אנדרה קאמפרה

הגיע הזמן להמשיך ולהעמיק בבארוק הצרפתי, אחת התקופות העשירות במוסיקה, בעלת מספר גדול של מלחינים מצויינים, שחלקם הגדול שקע למצולות השכחה עד לפני כעשרים שנה, ויצא אל מעל פני המים בביצועיהם של כריסטי, הרוזנר, סאוהאל וחבריהם. אחד מהם הוא אנדרה קאמפרה, מהכוללים שביצוריו הצרפתיים של סוף המאה השבע עשרה והמחצית הראשונה של המאה השמונה עשרה. אל הצבעים הרכים והבהים האופייניים והביצועות הזוהרת מוסיף קאמפרה כשרון מלודי בולט ומימד עומק המזכיר את רלאלאנד, אך לא תמיד בנמצא כצרפת של לואי ה-14 וה-15, הניכר במיוחד במיסת הרקיאם שלו, לטעמי אחת היצירות שנכתבו. כמוסיקאים רבים אחרים, מושפע גם קאמפרה מלולי, אך אין לו אותה נטיה לתיאור בצליל ולדגש דרמטי (הקיימים גם אצל ראמו) ולעומת זאת הוא מעדיף לשלב בין ליריות ודיקדים קולחים.

המקום להתחיל הוא ברקיאם הנ"ל, שמשום מה זכה עד היום לביצועים ספורים בלבד, אך כאמור מגיע לו מקום מכובד על המדף. מביניהם בולטים בבירור שניים, של הרוזנר בהרמוניה מונדי ושל גרדנר בארקאה. ארבע קנטטות קאמריות באורך של כרבע שעה כל אחת חוברות לדיסק בארוקי רגוע ונוח בביצוע מצויין של כריסטי בראש אנסמבל קאמרי מתוך "לז'אר פלוריסאן" ("האמנויות הנחוצות") ושלושה מולנים יוצר קונפליקט בימתי, כשכל אחד נאמן בצורה עיוורת בצדקתו המוחלטת. הקשר היחיד שלהם לעולם החיצון, נעשה באמצעות מזכירתו של מנהל המוסד הבלתי נראה, הזוראנת לצרכיהם בפיתויים ובאכזריות.

נראה שיש קשר בין שני המחזות. שניהם עוסקים באנשים מבודדים.

"נכון. אני מוצא חוט מקשר בין שני המחזות. שניהם עוסקים באמת, בנפש האדם, ברצונות ובשאיפות שלהם. בשני המחזות, הדמויות רוצות ומימושים. ובכן שבשניהם יש אנשים זה ניסיון להגיד שמלחמה זה דבר נורמאלי?

"זה אוניברסלי, שאנשים מחפשים ריגושים. זה יכול להיות בשמחה גדולה או בכאב גדול. בני אדם זקוקים לבכי הזה".

משתתפים: יפעת זגרני, אייל נחמיאס ואליעזר אפלבוים.

גם "זה מסתובב" הוא מחזה שעלה על במות ניסיוניות, והמתובב ברחבי הארץ, במשך שנים ארוכות. פעם זכתה ההצגה להיות אורחת בפסטיבל עכו. "גם זה מחזה שמתאים לעכו. זה לא מחזה שעלה

"זה מסתובב". שמואל וולק

חקר ביצועים: מייקל קולינס

גן במסגרת אנסמבל נאש, בו הוא אחד החברים הקבועים, וגן כסולן, מתבלם מייקל קולינס כאחד מהקלרניתנים המעולים של השנים האחרונות, העומר בבבור גם בהשוואה עם כל קלרניתן מומנים עבר. קולינס מייצג גישה מעודנת ורכה בביצוע, ועם זאת יודע גם להיות תקיף וחד. הוא זורם נהדר בין הגוונים הרבים של מאלמת הקלרנית שלו תוך גילוי דינמיקה גמישה, הצליל שלו נקי ומלא. האינטונציה המדוייקת והפיוק המעניין חושפים רגישות גבוהה וקריות רבות עם שילובים המאפשרים ביטוי רחב ככל האפשר, למשל בין אותה איכות הוויה אופיינית וכהות תקיפה שיוצרות יחדיו את הרוח הברהמסית המיוחדת. יש לקולינס מה להגיד גם במוצרט, גם בברטוק, גם ברוח הגדול שביניהם, כך שמרוחב באישיות מוסיקלית רבגונית ומשתנה. הביצוע שלו לשתי הסונאטות לקלרנית אופוס 120 של ברהמס הוא הטוב ביותר ששמעתי, עם התכונות לעיל ועם ליוי מצויין של פלטנר בפסנתר, ובנוסף על כך בנוגע משמעותי ביותר ברמות הדואו הקונצרטנטי המלבב של ובר, בביצוע לא פחות יפה (ורג'ין). הוא מוביל לטעמי גם ב"קונטרטטים" של ברטוק, השלישיה הנפלאה (וכך גם הנגינה כאן) לקלרנית, כינור ופסנתר, שכתב המלחין לכבוד בני גורמן והצופנת בתוכה את הזיקנות המודרנית יחד עם השפעות ג'אזיות אופייניות, אותה הוא מנגן יחד עם חברות אנסמבל "דומנו", קרסיה אוזוסטוריץ וסתן טומס, על דיסק יפהפה של היפריון, הכולל גם יצירות קאמריות אחרות של ברטוק בביצוען. אם נג'אז עסקינן, יש לקולינס תרומה חשובה ל"אלבום הג'אז" של סיימון ראטל (אי.אם.אי.).

במסגרת אנסמבל נאש בולטת נגינתו בשני דיסקים של הרג'ין, האחד מוקדש לארבע יצירות קאמריות נהדרות של מוצרט, כולן בביצוע מעולה, ובו מנגן קולינס את השלישיה במי במול לקלרנית, ויולה ופסנתר ק.498 (הידועה גם בשם "קנלשטאר" אך אינה מכונה כך בדיסק, הכולל גם את רביעיית האכור המשיית הקרן ואת האדג'יו והרונדו ק.617) והשני כולל שתי יצירות של בטובן, שלישיית הקלרנית המלוית והקולות אופוס 11 בנגינה מופלאה, והשביעיה המפורסמת אופוס 20 באחד מטובי ביצועיה. קולינס פנוסטי לכל אורך השותפותו המכרעת בשני דיסקים אלה.

איזי לוגג ממליץ ולהיפך

לרגע האחרון, ולא רק

עוד רעיון לחגים

בחגים הרי כולם מתארחים אצל כולם ואף אחד לא נשאר בבית. הבעיה הגדולה היא מה מביאים במתנה למשפחה המארחת. והפעם מצאתי משהו באמת מקורי. חברת "אנימה" היא חברה לסרטי אנימציה, שאת מוצריה אנחנו רואים בטלוויזיה ובסרטי פרסומת. חברת "מקור ראשון" מציעה למכירה אורגינלים מבית היוצר של "אנימה": דברים מקוריים ממוסגרים מתוך סרטי האנימציה שמייצרת החברה.

במחיר של 95 ש"ח בלבד, אתה מביא מתנה שאין לה אח ורע על שום קיר בעולם.

לא שווה?

להשיג ב"פוטר" פרישמן 54 ת"א, "גלריה מיצב" יהודה הלוי 33, "גלריה 7" כיכר מלכי ישראל 4 ובמוזיאון תל-אביב.

מלוח של מרס

ומי שסתם מחמן למסיבה ולא רגיל לבוא בידיים ריקות, מחמן להביא משהו שלא כולם מכירים: חטיפים פריכים ממולאים של "מרס". "מרס", החברה המובילה בעולם בתחום החטיפים המתוקים, החליטה להיכנס לתחום המלוחים ויצרה את ה"קומבוס" – חטיפים מלוחים בטעמי גבינה ופיצה. ואפשר לטמון על "מרס" שהם מביגים בחטיפים.

היבואן הוא "טידם – רבים טובים", ומחיר תבולה של "קומבוס" הוא 3.50 ש"ח.

אני רוצה להבין...

אם מנוקרסט מציגה לנו לקראת החגים גלידה שמנת משובחת, בטעמים וניל, שוקולד ומוקה עם שוקולד מעורר, באריזה עגולה יוקרתית של 200 גרם ובמחיר 16.50 ש"ח לצרכן, ואפשר לקנות אותה ברשתות השיווק, בחנויות המובחרות, במינימרקטים, במרכולים ובקיוסק, אישה לא – אנחנו צריכים להבין מהשאורי החגים כבר לא נוכל ליהנות ממנה?

אני רוצה להבין!!

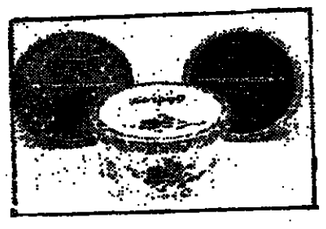

שת"פ אופנהיימר כרמל מזרחי

שת"פ זה שיתוף פעולה, והפעם הוא מתבטא בקופסת בונבוניירה שנקראת "אמראוס", המכילה 14 גביעי שוקולד קסנים למילוי בליקר עם עטרות נייר מוזהבות מתוצרת "אופנהיימר", ובקבוק ליקר קרם שוקולד תפר מתוצרת "כרמל מזרחי".

הבונבוניירה מוצעת-לצרכן ב-24.80 ש"ח, וכדאי לכם לרוץ ולקנות אותה בכל רשתות השיווק, כי מחר ערב חג ואחרי זה אפשר יהיה להביא אותה במתנה רק... בסוכות.

מה שגם כן לא רע...

לקראת אחרי החגים

עם מבט מפוכח לארוחות של החגים, מציעה "קליר" תרסיס מיוחד לניקוי התנור.

אין צורך לחמם את התנור. רק משפריצים על החלקים המלוכלכים של הכיריים או התנור, ממתינים מספר דקות, נוחצים לקצף הדרסנות להמיס את השומן ומה שנותר הוא רק לנגב.

התרסיס יעיל במיוחד כשהתנור בר ר 500 סב"ק עולים 6.90 ש"ח.

הלאה בקרצוף עם תרסיס "קליר" לתנורים קרים.

ושנה נקייה שתוהיה לתנורינו.

מעושני תנובה

לפרובלונה האיטלקית, הגבינה המעושנת שאנחנו כבר מכירים שנים, צירפה "תנובה" עוד שתיים מעושנות: קצ'קבל בלקנית ונפוליטנית משובחת.

הגבינות מעושנות באופן טבעי, ללא שימוש בתמציות נותנות טעם. הציפוי ניתן לאכילה והמחירים – 42.90 ש"ח לבלקנית, 38.40 ש"ח לפרובלונה ו- 34.30 ש"ח לנפוליטנית.

שלוש פעמים בראבו לתנובה!!

אחד ארבע ארבע ב-400 דולר

"טופר אופיס" מציעה לך את ה"תקפון זהב", שהוא תקליטור מידע המכיל את כל מנויי הטלפון בישראל במחיר 400 דולר.

התקליטור הזה מתחבר למחשב האישי שלך באמצעות סידי רום ומאפשר קבלת שידות 144, חיוג אוטומטי דרך המודם, חיפוש לפי איזור גיאוגרפי, בית, רחוב, או סיווג מקצועי.

לקנים (400 דולר, זוכרים?) תוענק בחינם תוכנה לטלמרקטינג.

ומי שלא מבין מה כתוב פה – שלא יחשוב אפילו להשקיע 400 דולר. בלעדי ל"טופר אופיס".

ועל הרוכש יבעם...

למי שניסה כבר הכול

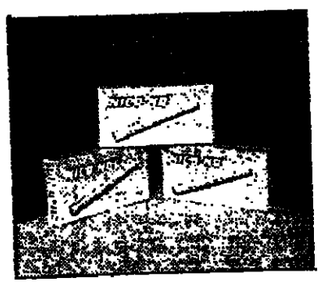

מי שכבר ניסה הכול כדי להפסיק לעשן, מי שהתביק מדבקות והיה אצל כזה שנונע, מי שטבע הרצאות והשתתף בקבוצות תמיכה ושום דבר לא עזר לו – מוזמן לנסות דבר חדש לגמרי.

"ניקו נר" הוא מקל דמוי סיגריה, שאם אתה נותן לו להחות בקופסת סיגריות 12 שעות, הוא שואב 80% מהניקוטין מתוך הסיגריות, מבלי לשנות את טעמן.

איך?

מה זה חשוב? יש שם אבן וחלקיות? עכשיו אתה מבין?

טוב לניקוי 1,200 סיגריות, שהן 60 קופסאות, במחיר 42 ש"ח.

ניתן להשיג בטופר-פארם, כלל-פארם ובכתבי המרקחת.

היבואן – "לה קוקס", 03-6314061.

מבצעי מכירות

לשתות ולצמוח. "עלית" יוצאת במבצע מקורי וחדשני ומחלקת סט לגידול צמח הקפה, וזאת, על כל קניה של צנצנת "קפה נמס" של "עלית". לבד המבצע, יבאה "עלית" מאה"ב זן מיוחד של פולי קפה לגידול נוי, המתאים לצמיחה גם באקלים שלנו, שהוא, כידוע, שונה מאוד מהאקלים המשוחני, שבו צומח הקפה. ב"עלית" מדגישים, כי המבצע, הנושא את השם "מבצע ירוק" מפתח את מודעות הצרכן לטיפוח הידק בסביבתו.

לאכול בחוץ, עם המעם של הבית. מי שברגע האחרון נתקע בלי ארוחת חג, מוזמן לקפה "לבנה", בן יהודה 182 תל-אביב, שם מבטיחים ארוחת חג עם תפריט עשיר ומגוון, על-פי טחרת המסורת מבית אבא, במחיר 75 ש"ח לאדם. (להזמנת מקום טל: 03-5222444.

לאכול בבית ולקבל מתנה. "דומינוס פיצה" מכריזה על מבצע פרסים בחודש ספטמבר. הפיצה שתזמין/י לביתך, תגיע עם מתנה. בין עשרות המתנות שיחולקו:

כרטיס בייסבול, תיק גב, פאוץ' יד, קלמר, ועוד, (ככל ההזמנה - כך גדול המתנה) והכל נושא את תמונת "דוני" - גיבור "דומינוס פיצה". בנוסף "דוני" ענקית, בגובה 1.70 מטר, שהגיעה במיוחד מארה"ב, תלווה את המבצע ותעניד עד לסוף הנדש באחדי החלוקה של 18 סניפי הרשת, בכל רחבי הארץ, ותחלק לתושבי הסביבה בלונים ועלונים.

ריסה ב-49 שקלים. "טופר אוס", הנמצאת בתחנה המרכזית החדשה בתל-אביב (קומה ד'), פותחת במבצע החלפת ענק של דיסקים עבריים, שימשך כל חודש ספטמבר. דיסקים של רשת, בועז שרעבי, דני רובס, "אפה הילר", "אתניקס" במחיר של 49 ש"ח במקום 65 ש"ח. "חברים של נסשה" או שלמה ארצי ב-99 ש"ח במקום 130 ש"ח. יהודית רביץ, "זקני צפת" או דיוויד ברוזה ב-55 ש"ח במקום 65 ש"ח.

שולחן החג כיצירה פיסולית

לשולחן החג שלנו נוכל להתייחס כאל יצירה פיסולית, וגם כאל שולחן "בתצוגה" ולא "בתצוגה". על פי המעצבת מרגלית תשבי, הכול אפשרי ונתון ליד הדמיון המיבה עליך והעיקר – בל אחד יכול לשתות שולחן המעוצב יפה לחג, באמצעות אביזרים ומיומיים הנמצאים בבית. האמצעים החומריים אינם חשובים, העיקר הוא המגע.

מה שבטוח הוא, שביום כבר לא "קופצים לארוחה" אלא "מגיעים לאירוע"

שולחן בעיצוב "שאני ואילנה" (צילום: מרגלית שיבק)

שולחן של מרגלית תשבי (צילום: מרגלית שיבק)

מאה: בלהה דבורי

לרגל מלאת 20 שנה לשלוח "שרתוך בירושלים, נערכה במקום תערוכה של "שולחנות ערוכים לחג" בה נחשפה תרבות אירוח שהיא ודשה במחזותינו, אף ששורשיה נעוצים בבית סבתא וסבא. 15 מעצבים מתחומי עיסוק שונים – מעצבים גראפיים, מעצבי תפאורות, פרחים ואירועים – נתבקשו לתת פרשנות משלהם לעיצוב שולחן החג, כשהגבלה היחידה שניצבה בפניהם היתה פרשת האיראולוגיה על שולחן אחר בלבד.

שולחן בעיצובה של מרגלית תשבי נרף את מידב תשומת הלב של מבקרי התערוכה. את עיצובה המיוחד תכננה תשבי בהשראת רוח הבאה הקודמת והצייד קלוד מונה, שהיה גם מאיח ידוע. תשבי החליטה לחקות את סגנון האירוח של הצייד, והכניסה לחג שלנו מרוח תקופתו.

שחזור השולחן מביתו של מונה הוא מרהיב עין ומוחשי. לדבריה, השתמשה תשבי בכלים שאפיינו את צרפת לפני 200 שנה, המעוטרים בבשים ובפרחים ומשרים מכינם אחידה רומנטית ורכה. מאחר שתשבי היא גם בעלת חנות לרהיטים וכלים עתיקים, המבצע לא היה ממוקר מבחינה לוגיסטית.

"הכלים המוצגים על השולחן הם תוצרי שנת 1800, כולם חתומים ואותנטיים. אחד מהם הוא כלי גרמני, תוצר בית חרושת בברלין שהפנו ונלקח במלחמת העולם השנייה, שוקם לאחר המלחמה וכיום פועל מחדש".

תשבי מסורה, כי המודעות לאירוח ולפתיחת שולחן חג אמתכי ורב השראה, גבוהה כיום בארץ מבעבר. "האנשים חשופים לתרבות", היא מסבירה, "ומתעניינים באורחות העולם הגדול, שהפך להיות כפר גלובאלי. זה חיקוי שלנו את המערב, המוכיר לנו בעצם מהותנו את בית סבתא. בפך הכול נעים לשבת ליד שולחן הערוך יפה. תרבות האירוח בארץ מצויה במגמת התפתחות ומשפעת מהחשיבה למערב. אנשים נוסעים יותר לחו"ל וחנויות כלי בית מייבאים יותר כלים מבחוץ. בבית אבי, שהגיעה ארצה ממזרח אירופה, עובב השולחן בכל ארוחת בוקר. את השולחן ניתן לעצב באמצעות כלים יומיומיים, הטאר והאמצעים החומריים אינם הכרחיים ליצירת אווירה. בעזרת מגע המורכב מרגש ומטוטיבציה, אפשר לדמם את שולחן החג בכל מקום ומצב כלכלי".

במשך שעה וחצי עמלה מרגלית תשבי על עיצוב שולחן החג שלה. אופן הצבת הכלים על השולחן נוסך במתכונן תחושה שהארחים קמו מעם השולחן רק לרגע קט, ומייד יחזרו. הנחת הכלה נגוסים קימעה, הבשר מונח על הצלחות כאשר הסכין והמזלג מוצבים משני צידיו, ההרגשה היא של אכבע ארוחה.

תשבי: "האפשרויות לעריכת שולחן החג הן רבות. אני מתמקדת בכלים העתיקים. לדעתי, יש בהם נשמה. האהבה שלי לכלים החלה מהבית, אבי היתה אספנית וכשעלינו מגרמניה הבאנו לארץ את הכלים, שלכל אחד מהם סיפור וחיפי שלו. בעוסקת בהמכר כלים עתיקים, אני יוצרת הזקקות ורגשית לכלים. כל כלי אני מלטפת, וחלק מהם מגיעים אלי הביתה עד לאחר שהם מגיעים לחנות. לגבי השולחן שאותו עיצבתי, ניסיתי לעצבו כך שלא יהיה בו דבר כיחוד והכול יהיה פונקציונאלי. רציתי שולחן בתנועה ולא בתצוגה".

במחשבה שנייה מגיינת תשבי, כי תיתכן סיבה נוספת להיעלמותה המצית של תרבות האירוח מהנוף הישראלי אחרי קום המדינה "החשש של עולי מזרח אירופה, שהגיעו ארצה בשנות הארבעים והחמישים, להיחשב "גלותיים" בעיני הצברים העוקצניים.

תרבות האירוח נעלמה למשך תקופה מסוימת אבל שבה אלינו, בעוד הכלים עצמם הולכים ונעלמים בעולם, נשכחים, נמכרים ולא מוצאים אותם כאשר הם נדרשים לתצוגה. אני לא ויתרתי על תרבות האירוח, אולי בגלל שהדבר טבוע בי מבחינה ערכית, בחלק מהחינוך שקיבלתי בילדותי בבית. הייתי בטוחה, שכאשר אהפך לבעלת משפחה ואבנה את ביתי, תיוחבר בי ראיפנית, תגובת נגד, לשלחנות הנהדרים אותם עיצבה אמי לקראת כל ארוחה – אבל למרבה הפליאה, מצאתי עצמי עורכת את השולחן בדיוק כמו אמי".

"שאני ואילנה" הן מעצבות תפאורה. בישתן לעיצוב שולחנות החג שהיה לחלוטין מזו של מרגלית תשבי. פאני שוחרך מתייחסת לשולחן החג כאל מוצר פיסולי. במרכז שולחנה ניצב פסל ריתון עשוי ברזל; שאותו הלחימה וכופפה בהרגנה שבישוב שערי תקוה. הפסל מאגיל מסביבו ההוטת מכוברות.

שחרך: "הרעיון היה ליצור שולחן הבעונב בסיגון חזרה לשורשים. החלטנו ללכת על יסוד הברזל. התמקדנו בעיצוב שולחן אמנותי, ולמרות שכלים הם חלק מהגורמים להחבת רעתו של אדם, הרי שלא התייחסנו אליהם במיוחד בעיצוב השולחן והשתמשנו בכלים של בית המלון. הריתון הוא מקור האוכמה הרעה, ובנורות השמן העתיקות מוגרם הושמן על השולחן כדי ליצור אווירה. בעריכת השולחן משולבים חיטה, גפן, חלות דבש ושבעת המינים בהם בורכה ארצנו. זהו שולחן המעצב סביב מוסיב השיבה לטבע".

לדעת שוחרך, הישראלים כבר לא מסתפקים באוירת הג בלבד, ומחפשים גם עניין אייתיה. זוהי הדברה, סוד פריחה מעבר האדהעים – ניקצוע שלא היה קיים בעבר.

נהג!
בטוח ומהירות
ורבה זהירות
תנדה

כי עדן
השסכיה של הסכנ
בהגרלה שערכה הברת מעיינות עדן בע"מ ביום 1.8.94 במסגרת משחק "החידון" הוגרלו הפרסים כמפורט בתקנון המשחק, אשר הזוכים בהם מפורטים להלן:
בסוף שמעון גרמלון זכו:
א. בסון רוחי מס' משתתף 863543
ב. יניב גילה מס' משתתף 870204
ג. יוון מרסל מס' משתתף 734201
ד. סרטי שפירא בע"מ מס' משתתף 87253
ה. פרי אביגדור מס' משתתף 881297
כמו כן זכו 20 משתתפים בשמעיות "מי עדן", 50 מטתתפים זכו במבצר הוף של "מי עדן" ו-100 משתתפים זכו בחולצות – ביקשא לקבוק "מי עדן"
ניתן לעיין בר"ר הרבנקה באשר הגרלה בחברת מי עדן בין השעות 17.00 – 08.00 בתאום מראש

חברת החשמל לישראל בע"מ
חיי חשמל שירות טלפוני להודעות על תקלות 24 שעות ביממה

ירושלים	02-580666	חיפה	04-647647	תל-אביב	03-5633777
נתניה	053-621222	טבריה	04-923456	עפולה	06-592511
אילת	07-372191	פתח תקוה	03-9225131	אשדוד	08-561411
צפת	06-976211	אשקלון	051-736741	ראשון לציון	03-9632488
באר שבע	057-462666	רחובות	08-459991	טבריה	06-792275
רמלה	08-221313	חדרה	06-324791	רעננה	052-911111
נס ציונה	04-881731				

ארץ ישראל יפה
שמור על נקיונה

"ג'נרל מוטורס" מפתחת רכב חשמלי ודו־דלקי

מאת אריה ארד

"ג'נרל מוטורס" פועלת לפיתוח רכב מנוע בחשמל, אך מזהירה מפני הסתמכות על מנוע חשמלי כפתרון יחיד לבעיית פליטתם של מזהמים ממנוע הבעירה הפנימית – המשמש כיום כמעט את כל הרכב המנועי, בכלל זה גם רכבות וכלי שיט, ולפיתוח דלק שאינו מופק מנפט.

נשיא "ג'נרל מוטורס" ג'ון סמית אומר, שעדיין דרושות "פריצות־דרך גדולות" בטרם יהיה אפשר "לשתול רכב מונע בחשמל בשוק". לדבריו עובדים כעת על הארכת תוחלת החיים של המצבר הקיים, על הגדלת טווח הנסיעה עימו ועל הקטנת משקלו. בסוקרו את המחקר והפיתוח הקיימים הוא אומר, שנעשים מאמצים רבים בכיוונים שונים, אך אף אחד מהם לא ישא פרי בן לילה.

עוד אמר נשיא "ג'נרל מוטורס", גדול יצרני המכוניות בעולם, שהפרוייקט החשוב ביותר של החברה הוא "אימפאקט", המכונית החשמלית המתקדמת ביותר שנבנתה מעולם. במטרה לקבל מושג ברור עד כמה מוצא המוצר חן בעיני הלקוחות־בכוח עורכים כ־30 לקוחות מבחני דרך באזורים שונים ומרוחקים על מידת שביעות רצונם. לדבריו, ה"אימפאקט" זכתה בביקורת חיובית מצד הבוחנים בתנאי־אמת, כמו גם בכתבי־העת המנועיים.

אשר לפיתוח דלקים שאינם מבוססים על נפט אומר סמית, כי ל"ג'נרל מוטורס" יש יותר מכוניות מוסעות בדלקים חלופיים מאשר לכל יצרן אחר. עם זאת, "הצרכנים שלנו הבהירו חד־משמעית, שאין ברעתם לנטוש את המכונית המונעת בדלק המסורתי, כל עוד הבנזין כל כך הרבה יותר זמין וזול. משום כך התמקדנו במה שקרוי בפינו 'מכוניות דו־דלקיות'. לאלה מנועים אשר נותנים בידי הנהג לאת הבחירה בין בנזין וגאז טבעי, בהתאם לתנאי הנסיעה ומקומה".

בסכמו דבריו אומר נשיא "ג'נרל מוטורס": "מה שדרוש לנו הוא מוצר התואם את צרכי הלקוח ואת תקציבו".

מערכת אורות תמידיים תותקן בדגמי ג'י. אם.

מאת אריה ארד

"ג'נרל מוטורס" עשויה להיות יצרן הרכב הראשון שיתקין באופן תקני פנסים הנדלקים עם הנעת המנוע, מאירים כל זמן הנסיעה, וכבים עם הדממת המנוע. המערכת תותקן בכל מגוון כלי־הרכב מתוצרתו של יצרן הרכב הגדול בעולם.

נשיא הקונצרן ג'ון סמית מסביר, כי המערכת לא נועדה לסייע לנהגים לראות את הדרך, אלא להיטיב להיראות בעיני משתמשים אחרים בכל תנאי ראות ומזג־אויר. "מחקרים שלנו מעידים, כי מערכת תאורת היום תתרום להפחתת מספרן של תאונות הדרכים," הוא אומר ומוסיף: "הכמות הגדולה של מכוניות שנעלה על הכבישים תציג נתון־אמת בדבר מידת התועלת הגלומה במערכת".

התקנת מערכות תאורת־יום החלה בדגמי שנת־הדגם החדשה ותימשך ותושלם בעוד שנתיים. בהחדרת המערכת סייעו רבות מינהל הבטיחות האמריקאי והתאחדות חברות הביטוח. המינהל התקין תקנה שפסלה חקיקה שנעשתה בכמה ממדינות ארה"ב, אשר אסרו לנהוג בשעות האור עם פנסים דולקים.

בצה"ל, כידוע, יש חובה להדליק את הפנסים הראשיים בנסיעה כל ימות השנה ובכל שעות היממה. מומחי הצבא הגיעו למסקנה, כי בעקבות תקנה זו פחת מספר התאונות שבהן היה מעורב רכב צבאי כשבעה אחוזים. סקר שנערך בקנדה העלה, כי רוב הציבור גורס, שהדלקת פנסים תסייע בהפחתת מספר התאונות. 25 אחוז מהקברים מדליקים את פנסי מכוניותיהם מרצונם.

המערכת המתוכננת על ידי "ג'נרל מוטורס" אפקטיבית במיוחד במניעת מצבי התנגשות בין כלי־רכב שונים, או היתקלות בהולכי רגל, בדמדומי הבוקר ובשעות בין הערביים.

עם זאת, המערכת אינה אמורה להדליק את הפנסים הראשיים, אלא צמד אחר של פנסי־חזית, הנותנים פחות אור מהפנסים הראשיים. אלה יידלקו אוטומטית עם הנעת המנוע ויכבו לא רק עם הדממת המנוע, אלא גם ברגע שהנהג ידליק את הפנסים הראשיים כשעות החשיכה.

"ג'נרל מוטורס" לא תחייב את לקוחותיה להצטייד במערכת האמורה, אך תנסה לשכנעם בתועלתה של המערכת.

"מגירוס" הציגה רכב־סולם מהפכני ורכב כיבוי־יערות

מאת רחמים בן

בתערוכה בינלאומית של רכב כיבוי והצלה, שהתקיימה לפני מספר שבועות בהאנובר, גרמניה, חשפה "מגירוסדויץ" דגם מהפכני של סולם פרקי, שחלקו העליון ניתן לכיפוף בזוויות שונות ומאפשר לצוותי ההצלה והכיבוי סיפוס נוח ביותר בקומות הגבוהות, או חילוץ קל יותר של נפגעים ולכודים.

הסולם המתכופף הוא פרי פיתוח ייחודי של "מגירוסדויץ".

רכב אחר מתוצרת החברה שיגיע ארצה הוא רכב כיבוי חדיש, המיוחד לכיבוי דליקות־יער, שעשוי לעורר עניין בקרב אנשי הקרן הקיימת לישראל, גורמי בטחון וכיבוי דליקות, בעיקר נוכח הגידול החד בדליקות יער, הנגרמות בגין פעילות חבלנית.

נציג כבאות ראשי שלמה כהן ביקר אף הוא בתערוכה בהאנובר. הנציבות העבירה לחברת ממסר, נציגת "איזוקר" בישראל, הזמנה לעוד שבע כבאיות משוכללות, בנוסף ל־10 שכבר הוזמנו במסגרת פרוייקט חידוש צי הכבאיות של ישראל.

היקף ההזמנות עד כה מסתכם בכ־3.5 מיליוני שקלים.

אלוף ישראל באופנועי־שטח רז חיימן (בתצלום) יוריד אישית רוכשי אופנוע שטח מדגם MBK, המצויד במנוע בנפח של 50 סמ"ק. הקרם ניתן חינם ומשך ארבע שעות. תגליתו לשטר את המודעות לבטיחות בנהיגת־שטח, להקנות לחניך ידע ומיומנות בנהיגת אופנועי 50 סמ"ק, במיוחד הMBK, בסובלן. הורדתה תיערך בקבוצות של חמישה רוכבים באיזור מלון "מנדיק" על חוף הים בצפון תל אביב ובאיזור שמים. במהלכה יתורגלו המשתתפים בנהיגה בדיונות, בדרכי עפר, בשבילים, ובכיצועים מיוחדים. (אריה ארד)

נפתח בי"ס לנהיגה ידידותית לנוער בפארק "נחשונית"

מאת פרדי דן

בפארק המוטורי "נחשונית" של קיבוץ נחשונים מוקם בימים אלה "בית־ספר לנהיגה ידידותית". אתמול חגג הפארק את בואו של המבקר ה־300,000 בשתי שנות קיומו.

"בית־הספר לנהיגה ידידותית" נועד להקנות לילדים ולבני־נוער מיומנויות נהיגה בסיסיות, כשליטה ברכב, יציאה מהחלקה, איזון הרכב בידידה פתאומית לשוליים, נהיגת לילה. אובדן שליטה ברכב וסטיית־פתע מנתיב הנסיעה. כל אלה הן מהסיבות העיקריות לתאונות דלכים השנה.

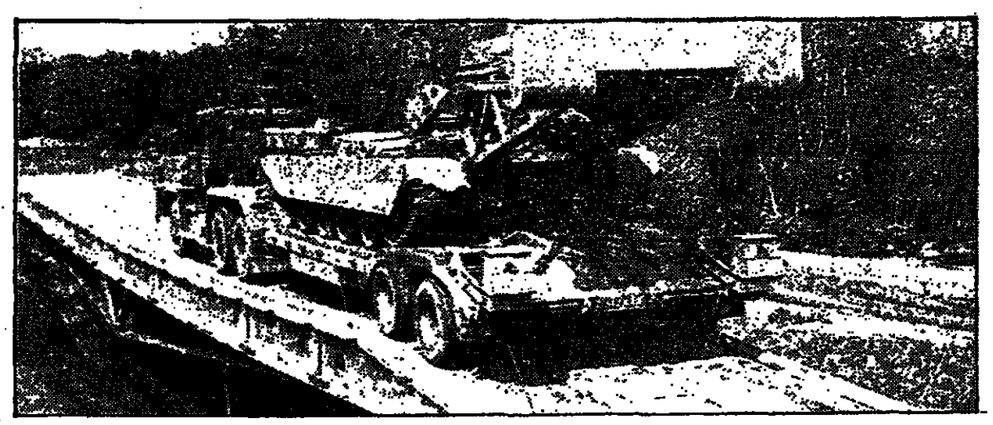

הצבא הבריטי החליט לחדש את ציוד הגישור שלו. לבריטים, כמו גם לרוסים, מוניטין רב בתחום ציוד הגישור. זהו אלה הבריטים שפיתחו את גשר ביילי הממורסב, שבמה צבאות עדיין משתמשים בו עד עצם היום הזה. גשר ביילי הוא אחד משלושת "סכסבי" מלחמת העולם השנייה. השניים האחרים הם הנים והמניצילין.

בתצלום נראה מובל מנקים, הנושא מנוף ציפמיין, עובר על אחד ממשפחת הגשרים שפיתחה חברת תומפסון הבריטית, הי BR90, שהוא הגשר הארוך בעולם מסוגו – 56 מטר. התמונה צולמה במהלך מבחן הערכה אישם בגרמניה לקראת קליטתו של הגשר ביחידות הנגישה בציוד תקני. עתה מפתחים בתומפסון גשר נוסף, שאורכו יהיה 62 מטר. (אריה ארד)

מיליון קילומטרים ללא תאונה

דיסר שלקה, נהג־הדגמה גרמני, מדגים כנהג אוטובוס בחברת "ירנדר" זה 15 שנה. הוא השלים באחריותו מחצית מיליון קילומטרים ללא תאונת־דרכים ועל כך קיבל את עיטור "נהג בטוח ונטול תאונות" מטעם איגוד האוטובוסים הגרמני. בתמונה הקטנה – שלקה מצוג את העיטור. בתמונה הגדולה – הנהג־להדגמה ליד האוטובוס שלו, עם מנהלי החברה שבה הוא עובד. (אריה ארד)

מרכז המברזים של ממיץ, ממרך לגמל התעופה בקיבוריון. במרכז נמכרים במברזים פרטים שלא נאספו ממחסני ממיץ וגמל התעופה, פרטים שלא נמדו מחמכם, מוצרים שעוקלו עליהי שלטונות המס והמכס, וכן מוצרים משומשים שבבעלות הממשלה. בין הפרטים הנמכרים במברז מכוניות ממשלתיות משומשות, מכוניות מעוקלות ומכוניות שאינן עלשי התקן הישראלי, אשר הובאו ארצה ללא אישור. אשתקד נמכרו במרכז 4,000 מכוניות, ביניהן "שודשה" ממרסיבית. כן נמכר שם אופנועים. עתה מוצעת למכירה "מרצדס" יוקרתית, המעוררת התרגשות בשל מחירה ההתחלתי הנמוך (אריה ארד)

חמש אניות מכולה חדשות

מאת אורי שדרן

חברת הספנות "צים" הזמינה במספנות "HDW" בקיל שבגרמניה חמש אוניות מכולה, כל אחת בעלת קיבולת של 3,400 מכולות מסוג "סי.אי.יו.", ומהירות של כ־22 קשר. האוניה הראשונה תימסר ל"צים" בסוף אפריל 1996, והאחרונה – בסוף פברואר 1997.

ההשקעה הכוללת ברכישת האוניות ובציודן מסתכמת בכ־280 מיליון דולר. יהיו אלה אוניות המכולה בעלות הקיבולת הגדולה ביותר של החברה, כאשר אוניות המכולה שברשות "צים" כיום הן בעלות קיבולת של 3,000 מכולות לכל היותר. שווי השוק של צי אוניות החברה הגיע בסוף יוני ל־644 מיליון דולרים.

חבר דירקטוריון החברה משה ארנס והמנכ"ל מתי מורגנשטרן מסרו, כי ההון העצמי של "צים", נכון לסוף יוני, גדל בכ־13 אחוזים, בהשוואה לסוף השנה הקודמת, והגיע לכ־149 מיליון דולרים. תוצאה זו הושגה, לדברי הנהלת "צים", למרות שהחברה אינה נוגעת מהרשה בהובלת מטענים, מסובסידיות ישירות לספנות, או מתמיכות באמצעות התקנות להחזרי מס על שכר ימאים.

תנאים אלה – אמרו מורגנשטרן וארנס – מקובלים ברוב מדינות המערב, שלהן אוניות הפועלות במקביל ל"צים" בקווי הספנות העיקריים שלה.

עוד נמסר, כי החברה פועלת בתנאי תחרות בכל אזורי הסחר, ובאחרונה ניכרת הרפה מתחרות בקווי הבית. תחרות זו נובעת מכניסת חברות ספנות נוספות לאיזור – בהן מארצות חבר העמים ומזרח אירופה, שלהן כושר תחרות רב במיוחד, בשל עלויות התפעול הנמוכות, הנובעות מעלות עולה של כוח האדם והיעדר עלויות הון והעמסת תקורה.

30 משאיות "פרייטליינר" לעבודות עפר נרכשו ע"י י.מ.י.

מאת אריאלה זוהן

חברת י.מ.י חפירה והריסה, העוסקת בעבודות פיתוח ועפר בכל רחבי הארץ, רכשה 30 משאיות "פרייטליינר" בעסקה המוגדרת כ"פריצת דרך" נוספת בעבור קמצת "כלמוביל", יבואנית "פרייטליינר" לישראל.

24 משאיות מדגם FLD120D כבר עובדות בשטח, והיתרה תסופק במהלך החודשים הקרובים.

חברת י.מ.י, ועל שם הבעלים: יעקב, משה, יהושע) עוסקת בימים אלה בעבודות חפירה, הריסה ופיתוח כ־17 אתרים בכל רחבי הארץ, ביניהם הפרוייקט בתוך המסגר 58 בתל אביב ואתר "עמישב" ליד פתח תקוה.

"פרייטליינר" היא המובילה בארצות הברית בתחום המשאיות הכבדות, והיא מחזיקה בכ־25 אחוזים משוק זה.

לחברה קווי ייצור בארצות הברית ובקנדה, והיא מתכננת להרחיב את הייצור לכדי 60,000 משאיות בשנה, עד סוף 1995.

מחירן של משאיות "פרייטליינר" בישראל נע בין 42,000 דולר ל־110,000 דולר. מחירה של משאית FLD120D הוא כ־90,000 דולר (לא כולל מע"מ).

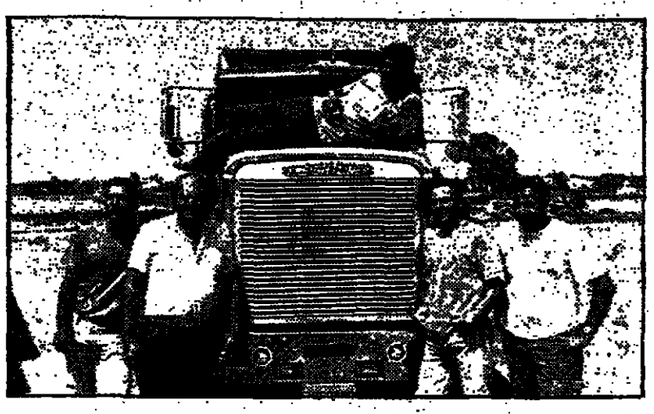

תשובות לשאלות

הכול על ה־ABS

מאת אריה ארד

האם מערכת ABS מועילה בכל זמן הנסיעה?

ה־ABS אמינה תמיד, אבל נכונות לפעולה רק כאשר גלגלת דוחשת הבלימה והבקרה האלקטרונית מאותרת שיש סכנה לנעילת גלגלים.

האם יש סוגים שונים של ABS?

כן, יש מערכת למניעת נעילתם של גלגלים, המופעלת רק על הגלגלים האחוריים. זו מותקנת על כמה מותגים של משאיות. ויש מערכת למניעת נעילה, המופעלת על ארבעת גלגליה של מכונית, או של משאית, וזו הנפוצה והמקובלת.

מה מפעיל את ה־ABS?

כאשר נהג לוחץ על דוושת הבלימה, יחידת הבקרה האלקטרונית עוקבת באמצעות חיישנים אחרי מהירות סיבובי הגלגלים. אם "מחליטה" מערכת הבקרה כי גלגל מגלגלי הרכב נמצא על סף נעילה, מודה המחשב למערכת ההידראולית להפחית את הלחץ על הבלמים ושוב להגביה, ואחר וחילה כמה פעמים בשנייה (מעין "פימפום", בלשון העם).

הבלימה לסירוגין נמשכת כל עוד לוחץ הנהג על דוושת הבלימה.

האם מקטינה מערכת ה־ABS את מרחק הבלימה?

כן. ה־ABS מעניק מרחק בלימה מבוקר יותר קצר מכפי שיכולים רב הנהגים להפיק ללא המערכת הזאת. מידת השיפור במרחק העצירה תלויה בגורמים רבים, ביניהם רימוד הדרך, חומרת הבלימה, מהירות הנסיעה בטרם הבלימה. חשיבות ה־ABS היא ביכולת השליטה הערפ"אך כדי בלימה. המערכת מקנה למכונית יכולת ניווי ויציבות תוך כדי בלימה: בדיבודי כבישים מסוימים, או בדרכי עפר, עלול מרחק הבלימה להתארך, אבל עדיין נשמרת יכולת השליטה האחרות.

האם מאיצה מערכת ABS את בלאי הבלמים?

לא. מערכת בלימה מתחזקת היטב לא תושפע מפעולת ה־ABS בתנאי נהיגה רגילים.

איך משתמשים ב־ABS?

לחצים על הדוושה כרגיל. אין "לפמפם". יש ללחוץ על דוושת הבלימה ולתת ל־ABS לעשות את המוטל עליה. לעיתים מורגשת רעדה בדוושת הבלימה, או נשמע רעש מוזר, אך אלה תגובות תקינות לוולוסין ואין להיבהל.

סירה שהיא מיני־נחתת

סירת מנוע רב־שימושית מדגם "מולטי", בעלת דלת קדמית הנפתחת באמצעות כנפת, מיובאת לארץ על ידי חברת "שוקיאונה, מרכז ימי". דלת הקדמית מאפשרת העלאה והורדה של אנשים וציוד ללא מאמץ, שלא כמו בסירות אחרות, המחייבות דילוג מעל הדופן. כן ניתן להכניס אליה נכים בכסאות גלגלים.

לסירה מנוע בן 50 כ"ס והיא ממוגלת לשאת שמונה אנשים עם ציוד מלא. משקלה 400 קג, ממשקלן של סירות מירוץ רגילות, אורכה 4.80 מטרים ורוחבה שני מטרים. היא מוצעת בשני צבעים – אדום וצהוב – ומחירה, ללא מנוע, 21,000 שיח. מחיר המנוע 8,000 שיח.

צור ואל ראיס ידונו באיכות התוצרת הנכנסת מן האוטונומיה

מאת כתבנו הכלכלי

שר החקלאות, יעקב צור, ייפגש מחר עם מנכ"ל משרד החקלאות של האוטונומיה, מחמד אל ראיס, לדיון על מצב התוצרת החקלאית הנכנסת לישראל. בדיון ישתתפו ראשי השירותים הווטרינרים והשירות להגנת הצומח של ישראל והאוטונומיה, וכן נציגי שירות המזון של משרד הבריאות.

הדיון נזמן באופן דחוף, לאחר שבדיקות שערך משרד הבריאות העלו שבדיקות המגיעים מעזה יש חידקים מעבר לתקנים המותרים, ויש בכך לסכן את בריאות הציבור. תחקיר שערכה תוכנית הטלוויזיה "כלבודק" הצביע על תוצאות דומות.

בישיבה שהתקיימה הבוקר במשרד החקלאות באריחא נושא, והחלט להכפיל באופן מידי את מספר הדגימות ובדיקות הנכנסים לארץ, על מנת להגביר את הפיקוח על תוצרת נכנסת.

במשרד החקלאות מרכזים רשימה של חקלאים מרצועת עזה שחרגו מהתקנים המותרים, ובעתיד יחולו עליהם הגבלות בהכנסת תוצרת.

שני ענקי תעשיות צבאיות בארה"ב מתכננים מיזוג

מאת כתבנו הכלכלי

שני ענקי תעשייה אזרחית ותעשיות חלל בארה"ב, חברת לוקהיד וחברת מרטין מאריאטה, הודיעו אמש על כוונתן להתמזג. החברה החדשה, שתיקרא לוקהיד מרטין, תהיה הגדולה ביותר בארה"ב בתחום תעשיות הטילים, החלל, אווירונאוטיקה, אלקטרוניקה, ושירותי תקשורת. כמו כן תהפוך החברה החדשה לספקית הגדולה ביותר של ציוד למחוות המזויינים האמריקאים, עם היקף מכירות של 23 מיליארד דולר בשנה.

המיזוג יתבצע על ידי חילופי מניות בערך של בעשרה מיליארד דולר. מימוש המיזוג חייב עדיין לקבל את אישור בעלי המניות.

המיזוג בין שני ענקי התעשיות הצבאיות, מצביע על מגמה של צמצום וייעול החברות העוסקות בתעשיות צבאיות. התמוטטות המשטר הקומוניסטי והפסקת המלחמה הקרה, יחדו רוחני החברות המספקות ציוד צבאי למשרד ההגנה האמריקאי. זאת לאור הצמצומים בתקציב הביטחון האמריקאי.

המיזוג בין לוקהיד למרטין מאריאטה יביא לייעול ולצמצום בהוצאות הניהול וההפעלה של החברה החדשה, למרות שזו תמשיך להעסיק כ-170 אלף עובדים – מספר זהה לזה שמעסיקות שתי החברות בנפרד.

"קראוף" השקיעה 24 מיליון דולר בעסקי נדל"ן

מאת כתבנו הכלכלי

רשת קראוף הריבע הבוחל תמה בשבועות האחרונים על כמה עסקאות נדל"ניות, בינתן רכישת ושכירת שטחים ומבנים שיוסבו לשטחי מסחר בירושלים, קריית מלאכי, שדרות ובני ברק.

מנכ"ל הרשת, יעקב גלבוד, מסר כי עד כה פתחה הרשת השנה חמישה סניפים חדשים, ועד סוף 94' יפתחו שלושת נוספים. באיחוד התעשייה בקריית מלאכי, בזכרון יעקב ובבני ברק לדבריו, השקעה בנדל"ן לשנת 1994 תסתכם ב-24 מיליון דולר ושטחי המכירה יוחתמו השנה בכ-11 אלף מ"ר.

רווח של כ-2 מיליון ש"ח ל"ציון" במחצית שנת 1994

מאת כתבנו הכלכלי

ציון חברה לביטוח סיימה את מחצית השנה הראשונה של 1994 ברווח של כ-2 מיליון ש"ח. בכך רשמה החברה עלייה של כ-73% לעומת התקופה המקבילה אשתקד. ההון העצמי של החברה, הקרנות והעודפים לשטח התודשים הראשונים של שנת 1994, הסתכמו בכ-62 מיליון ש"ח.

ההכנסות מפרמיות ביטוח חיים גדלו ב-10% לעומת אשתקד, והסתכמו בכ-96 מיליון ש"ח. במכירות ביטוחי חיים חדשים נרשם גידול של 30%, בעוד שבתביעות נרשמה ירידה של כ-3%. כתוצאה מהגידול במכירות ביטוחי חיים, חלה עלייה בתשלומים עבור דמי העמלה ששולמו במחצית הראשונה של שנת 1994, והם עמדו על 14 מיליון ש"ח – עלייה של כ-30%.

מאידך, עקב המשבר שפקד את שוק ההון, חלה ירידה של כ-3 מיליון ש"ח בהכנסות, שהסתכמו בכ-19 מיליון ש"ח. בסה"כ הסתכמו עסקי ביטוח חיים ברווח של 7.8 מיליון ש"ח – ירידה של כ-12.5% לעומת אשתקד.

10 הקרנות הטובות ביותר - אוגוסט 1994

מס'	שם הקרן	מנהל הקרן	מדיניות השקעה	תשואה ב-%
1	בלוך גמישה	בלוך רוטשטיין	גמישה	14.6
2	פיא עולמית*	לאומי פיא	מתמחה במניות (ישר' בחו"ל)	7.0
3	להק רום*	להק-אמריקאי	מתמחה במניות עד 50% בחו"ל	6.5
4	מונדיאל*	דיקלה-הבינלאומי	מתמחה במניות (ישר' בחו"ל)	6.1
5	להק תיירות	להק אמריקאי	מתמחה במניות (ענפי)	5.6
6	תוכנה ותקשורת*	רבבות-אפריל	מתמחה במניות עד 50% בחו"ל	5.3
7	אטלס פק"ן*	פק"ן	מתמחה במניות (ישר' בחו"ל)	5.0
8	רעם 90	מירית-זילברמן	מתמחה במניות (אופציות)	4.9
9	אחריות נפט ומחי'	אחריות	מתמחה במניות (ענפי)	4.7
10	רמקו גמישה	רמקו	גמישה	4.4

* קרנות שמשקיעות עד 50% בחו"ל. שעריהן נכונים ליום 30.8.94, יום לפני תום החודש הבורסאי.

שיווק / הדס גייפמן

"פאן פאן" של בילוי

מרכז שני של רשת מרכזי הבילוי לילדים "פאן פאן", המשתרע על פני 1,500 מ"ר, נפתח ב-23.8.94 ברב מכר תלפיות בירושלים.

רשת מרכזי "פאן פאן" היא פיתוח אמריקאי המציעה שילוב של מתקני הפעלה גופנית לפיתוח המוטורי, משחקי העשרה, מכונות משחק, משחקיה לפעוטות, חדרי יום הולדת ומסעדות מזון מהיר – הכול תחת קורה גג אחת.

זוהי משחקיה המשלבת שעשוע עם אתגר המקום במבנה ממוזג ובר"כ קניון, המתקן המרכזי בנוי מחיבור מודולרי של מגוון העשוי צינורות ענק מפלסטיק בצבעים זוהר, צהוב, כחול, ירוק וטורקיז. במתקן משולבים מגלשות, בריכות כדורים, פינות אגרוף ועוד.

לנוחות ההורים עומד מכשיר ביפר המאפשר להם להסתובב בחופשיות וללא דאגה בקניון בזמן שילדיהם מבלים.

המרכז הראשון נפתח באפריל השנה בקניון עדי הוקף בראשון לציון על שטח של 1,000 מ"ר. מרכזים נוספים יפתחו עוד השנה בכפר-סבא בקניון סביר ובצומת הצ'ק פוסט בחיפה. בסוגת היומים להגיע לרשת של 10 מרכזים בהשקעה של 700 אלף דולר עד מיליון דולר בכל מרכז.

יומי רשת מרכזי "פאן פאן" בישראל הם חברת ההשקעות מליבו בבעלות מליבו ישראל, משפחת כליליוס בעלי אוטוחזן ואנשי העסקים מאיר שי, ליאור בן-דוד ודוני צברי.

לעבוד, ללמוד וליצור

מדיה פנאי מרכז ראשון ברשת מרכזי מולטימדיה מקבוצת קרבין טכנולוגיה, נפתח ברחובות סנטר, ת"א (שער 4). הרשת מוקמת בבעלות בלעדית של קרבין טכנולוגיה ולדבריי דוד בוצר, מנכ"ל הרשת, זהו מרכז ראשון ברשת מרכזים הפוסקת בעיקר בנושאי מולטימדיה.

במרכז הראשון הוקמו פינות הדגמה ויצירה מיוחדות המוקדשות לנושאים כמו: מוסיקה באיכות גבוהה, וידאו וסלולריה, תוכנות חינוכיות, תוכנות יצירה ומשחק מחשב. המתעניינים בנושא כלשהו יוכלו לעבוד, ללמוד וליצור על מחשבי המולטימדיה. בנוסף לכך, ניתן לשמוע את המוסיקה המועדפת עליהם, לצפות בסרטים ולהקליט מוסיקה.

ארכיון אלקטרוני

תדיראן מערכות מידע מתחילה לשווק בישראל תוכנה המאפשרת יצירת ארכיון מולטימדיה אלקטרוני כללי-ארגוני, המשלב מידע שנצבר בארגון על בחשבי המיינפרים, עם מידע הנוצר על מחשבי הפי.סי הפועלים על מערכת ההפעלה ולונדוס.

התוכנה, פותחה על ידי חברת אר.אם. די פלורס האמריקאית, שמיצגתה את תדיראן מערכות מידע לצרכנות בישראל. כ-800 ארגונים גדולים בתחב' העולם, בהיותה בתחומי הפיננסים והביטוח, נימנים עם לקוחותיה, כאשר פלח השוק הגדול של החברה הוא בארה"ב. ההתקנה האדיגונה התבצעה בתאילנד, שם פיקל הארכיון הספה המקומית.

אר.אס.די פלורס מאפשרת לארגונים גדולים עתידי לקוחות ועתיד מסמכים ליצור תיקים אלקטרוניים עבור כל לקוח, ספק או נושא ברגע הגדרת תיק האלקטרוני.

התוכנה מדגמת בתיק כל מסמך או ארכיון של בעל התיק בבתחב הכיי"ספרים, בפי.סי, או במסמכים והצוגים והמחנות שנסרקו למחשב וקשורים בנושא התיק.

הארגון יכול לאחר בהגדרת את התיק ולהוציא את כולו או חלק ממנו על המסך, או להוציא תדפיס שלו. ניתן גם ליצור תיק ארוחון, לפי הנכנים סוגים המסמכים לתקופה מוגבלת, ולאחר מכן לבטלם.

אופק תייבא טכנולוגיות

חברת אופק מנהיגה חתמה הסכם לשיתוף פעולה טכנולוגי עם חברת המחשל הצרפתית – DE FRANCEIEDF (ELECTRITE) באמצעות חברת פיטקב, נציגתה בישראל. במסגרת ההסכם תייבא אופק את טכנולוגיות להקמת רשתות חשמל, לפריסת תשתית והקמת עמודי מתח, ולתחזוקתם המאוויר באמצעות בסוקים קלים וכבדים. החברה תעסיק גם בטיפול בקווים "חיים" של מתח עליון.

יכולות אלה חשובות לאור פירסום מכרזי חברת החשמל הישראלית להקמת רשת קווי חשמל ותחזוקה תחת מתח באמצעות מסוקים. שווי המכרזים מוערך במיליוני דולרים בשנה, והוא כולל גם מערך הדרכה לעובדי חברת חשמל, שיפעילו את הטיכות החדישות.

בדיה בטכנולוגיות אלה תביא לשיפור בשירות שתספק חברת החשמל לצרכנים. ארגון הטיפול בקווי מתח "חיים" מן האוויר יביא להפחתה ניכרת של זמן הפסקות החשמל ולשיפור אמינות האספקה.

"חשיבות המרכז היא בדיוק התקנת עמודי מתח עליון באזור הצפון לקראת סיום הקמת תחנת הכוח הנוספת בחגיג, שבנייתה תסתיים בשנת 1995", אומר אורי לוי, מנכ"ל פיטקב, נציגת חברת החשמל הצרפתית בישראל.

הזלטתה של חברת החשמל להפעיל מסוקים להכנת תשתיות מתח עליון מהאוויר, מהווה פריצת דרך בטיפול ברשתות החשמל בישראל, שבוצעו עד כה מן הקרקע. משמעותה – חיסכון של עד 70% בהשקעה בתשתיות, חיסכון של עד 50% בזמן העבודה, מניעת פגישה בשמורות הטבע ובסביבה שמעליה יעברו קווי המתח.

מהחברה נמסר כי הקמת קווי המתח באמצעות מסוקים עשויה לחולל מהפכה בתחום איכות הסביבה. חלק גדול מקווי המתח העליון המיועדים להקמה באזור הצפון עתידים לעבור בשטח שמורות טבע בפארק הכרמל. הקמת עמוד מתח עליון ברחוב השקעית המשובלת עד כה גורמת להשמדה של כארבעה דונם בממוצע סביבו. הדרך להימנע מנזק לסביבה, תוך הענקת פתרון שיהיה מקובל על רשות שמורות הטבע והמועצה הארצית להבנון הבנייה, הוא הקמת קווי המתח באמצעות מסוקים כבדים הנושאים עמודים וחלקיהם במשקל של 12 טון.

ועדים ועובדים / אפרים דוידי

כוונות בענף הנפט

כוונות הסכמה בקרב עובדי ענף הנפט. צווים לא פורסמו על גבי מסך הסלוויזיה, אבל כל אחד מהעובדים הבריז כוונות נוכח עמדת הנהלת חברת דלק, לבטל את ההסכם הקיבוצי עם עובדיה.

תוקפו של ההסכם עומד לפוג בסוף השנה והחברה מסרה בבוקרה לבטל את ההסכם הקיבוצי. פידוש הדבר שבסוף השנה היא אמורה להודיע למשרד העבודה שאין הסכם קיבוצי בחברה העובדים, החל מ-1 בינואר 1995, מאבדים את הזכויות שהן שוגל יחדו של הסכם הקיבוצי.

באמדת עקרוני הנהלת החברה יכולה לנהל את יחסי עובד-מעביד על פי חוקי המדינה והחליטה לשלם אך ורק שכר מינימום לעובדיה. הועדים בענף הבינו את הסכנה הטמונה במהלך הזה, ובעבר הקרוב הין דוגמאות מעטות לכך אחת מהן ב"גדחולם פוסט" - כאשר הצבר לא התממש הביעותאים הטיגו הסכם קיבוצי חדש.

מיד לאחר החגים יתקיים כנס של כל ועדי העובדים ולא מן הנמנע שיוחלט על צעדים ארגוניים וכוללים, לא רק בענפים ארגונים בתוך חברת דלק, אלא גם בחברות אחרות וביחוד ב"בתי הזיקוק". בענף מועסקים כ-7 אלף עובדים, מהם כ-4 אלף בבתי הזיקוק בחיפה ואשדוד וכ-300 בדלק.

מחזיק חיק עובדי הנפט בהסתדרות, פנחס עמרני, מסר אמש כי "אנו לא יכולים לעבור לסדר היום על צעד חד-צדדי זה שנעקט על ידי הנהלת החברה. גם לא בהישוב המפעלי, וגם לא בהישוב העקרוני. בחודשים האחרונים ניהלנו מו"מ עם החברה הם הציעו הצעות שאי-אפשר לעמוד בהן. כמו הצעה להחזיר בשכר העובדים בין 35 ל-50 אחוז או למחוק את הוותק של העובדים הוותיקים. בוראה שהנהלה היתה מעוניינת לפוצץ את המו"מ. אנו נחושים בדעתנו לשמור על ההסכם הקיבוצי בדלק".

שביתה במעונות נעמת?

מנכ"ל הסתדרות הפקידים, משה בית-דגן מסר בסוף השבוע כי "קיימת סכיתת רבה שמעונות הילדים לא ייפתחו לאחר חג הסוכות, אם הנהגת נעמת לא תקים את הדרישותיהה לעובדות נעמת כמתחייב מהסכמי השכר 1993-1996".

עוד מסר בית-דגן כי האיגוד המקצועי שהוא עומד בראשה כבר הגיע להסכמה מלאה עם ארגון נשים אחד, ויצא ולכן הועדון של אי-פתיחת המעונות לילדים של נעמת לא יחול על מעונות ויצ"ר. יצויין שהמגיה הדעלתה בישיבה של הוועדה המרכזת לפני מספר שבועות ואחד מחברי הנהגת ההסתדרות, בנימין גונן, דרש להכריז סכסוך עבודה בנעמת אם הארגון לא יעמוד מאחורי הסכם השכר לעובדות המעונות.

בית-דגן אמר אתמול כי "לא יתכן שדוקא מוסדות הילדים שהם באחריות ההסתדרות ונעמת נהגים איפה ואיפה לגבי זכויות מוקנות של עובדיה". הוא גם תקף את הוועד הארצי המשותף לעובדות נעמת על כך ש"לא הפעילו את הכאוס המקצועי, כולל השבתת המעונות, מראשית שנת הלימודים".

בית-דגן נפגש בשבוע שעבר עם יו"ר נעמת, עפרה פרידמן, וראש אגף המעונות, ריטה גוד. בפגישה השתתפה גם מזכירת הסכנה של עובדי מוסדות ההסתדרות, מרים מרקוביץ. בפגישה אמר בית-דגן כי "אין להעלות על הדעת שדוקא לגבי קבוצת העובדים ברמות השכר הנמוכות מעובדי ההסתדרות, תתגלה קשיחות לביצוע ההסכם חתל על כל עובדי הציבור הציבורי המבוצע כבר עתה מכתבי וכלשונו".

מזכ"ל הסתדרות הפקידים דרש מיו"ר נעמת לבטלן את עמדת הארגון בסוגיה תוך יום-יומיים. פרידמן מסרה בתגובה כי אכן התקיימה פגישה אך "בשל אילוצי זמן של בית-דגן לא נכנסו לעובדי הקודה". לדבריה גיבשה בסוף השבוע הנהגת נעמת תוכנית בסוגית תוספות השכר "שתהיה מקובלת על העובדות".

התוכנית תוגש הבוקר לאיגוד המקצועי. עוד הבהירה פרידמן כי "שכר עובדות נעמת הוא טוב יותר מאשר שכרן של עובדות ויצ"ר - לכן, כל תוספת שכר היא בעלת משמעות קשה יותר".

נגד ייקור התחבורה

הועלאת התעריפים בתחבורה הציבורית מיד לאחר ראש השנה, ממשיכה להסעיר את הסתדרות הגימלאים שכתבנת פעולות מחאה ארגוניות לסיטול הנזרה הזאת בכר בימים הקרובים.

יו"ר הסתדרות הגימלאים אליהו דייקן, שיגר בסוף השבוע את מחאת הסרכז לשרי הארצ' והתחבורה עם העתקים לראש הממשלה, ליו"ר ההסתדרות ולחברי הכנסת.

בפנייתו של דייקן נאמר, בין היתר "הנני תוהים ומתריעים שאין להשלים עם העלאת תעריפי הנסיעה בתחבורה הציבורית. העלאת התעריפים בתחבורה הציבורית היא פגיעה שאין לה כפרה ברבבות גימלאים ובשכבות מעוטות הכנסה שחיים על קיצבת ביטוח לאומי".

עוד כתב דייקן: "מתאנו אליכם גבר הגזרה לא נענתה עד כה ואי הענותכם היא הבחה להעיד נהלי שלטון תקינים. נזכור זאת ביום פקודה וחבבות מאתנו יבואו חשבון עם האחראים לבלימה החבותית הזאת שיש בה אטימות לב והתרסה נגד אלה ממקבלי החלטות שלא הרימו קול נוכח העול המוגג בראש חוצות".

לא יקוצר שבוע עבודה

שבוע העבודה לא יקוצר ל-40 שעות. כך נכתב בעיתון הסיני בשפה האנגלית "צ'ינה דיילי" בסאמר שפורסם בסוף השבוע.

על פי המאמר, שר העבודה בייג'ין, הבהיר כיש כוונה לקצר את שבוע העבודה. בבאר האחרון קוצר שבוע העבודה מ-48 שעות ל-44 שעות (ר"ל עבודה ביום חצי ר"ל 44 שעות עבודה).

על פי חוק העבודה הסיני, עובדי סין מועסקים בשבוע אחד במשך שישה ימים וכל שבוע יום רק ומחצה ימים. כך יוצא שהעובדים זכאים לסוף שבוע מרוכז של 48 שעות מדי שבועיים. החוק הנביר את תיחות הפנים. עובדים רבים מנצלים את סוף השבוע הארוך לביקור קרובים.

לדברי הבר קיצור שבוע העבודה תרם להגברת הייצור ולהסכמן בשאמים. על פי סכסיסיה רשמית, עלה בשנת החודשים הראשונים הייצור הסיני בכ-11.6 אחוזים. לעובדת התקופה המקבילה אשתקד.

"אירבוס" מקימה חברת מימון למען לקוחותיה

מאת אריה ארד

אירבוס הודיעה על הקמת חברת מימון למען לקוחותיה, ועל כוונתה להשעיל את החברה עוד השנה. אירבוס היא יצרנית המטוסים האחרונים הגדולה בעולם מיד אחרי בואינג, וחלקה בשוק מגיע לכדי 25 אחוז.

הקמת חברת מימון ליד יצרני מטוסים ורצרני רכב מקובלת כאמצעי המכל על שיווק המוצרים ועל מכירתם. מחברה בעיריכים, שאוד מטרות הצלחתה היא המימון הנוח שהא מסוגלת להעמיד לרשות לקוחותיה. מרובר, כמובן, בעיקר על ציי רכב ולא על לקוח בודד.

תחילה יגרים הון והתיעולי של החברה מארבע השותפות באירבוס - צרפת, גרמניה, בריטניה וספרד - אולם מקרים שבהמשך תוכל החברה לגיים את הון התיעולי שלה בשוקי הכספים בעולם. אירבוס מקוים, שהקמת חברת המימון העצמאית תסיע לה בהגדלת מכירותיה, שסבלו כמו כולם בשנים האחרונות.

שער מטבע חוץ 1.9.94

סל	דולר שחור	מרק ציני	דולר ציני
3.3548	3.06	1.9173	3.0310

המטבע	שער ציני	בנקטים: לאומי קניה	לאומי מכירה	המרלים קניה	המרלים מכירה	דיסקונט קניה	דיסקונט מכירה	השינוי באחוזים מתחילת השנה	השינוי היומי באחוזים	העברות והמחאות: לאומי קניה	לאומי מכירה	המרלים קניה	המרלים מכירה	דיסקונט קניה	דיסקונט מכירה
1 דולר אמריקאי	3.0310	3.09	2.95	----	----	3.08	2.95	-1.50	-0.03	3.0448	3.0025	----	----	3.0479	3.0011
1 מרק גרמני	1.9173	1.96	1.87	----	----	1.98	1.89	+11.41	-0.16	1.9310	1.9043	----	----	1.9217	1.9052
1 פרנק שוויצרי	4.6573	4.76	4.54	----	----	4.82	4.61	-5.52	+0.03	4.7003	4.6350	----	----	4.7024	4.6379
1 פלורין הולנדי	0.5601	0.57	0.54	----	----	0.57	0.54	+10.56	-0.03	0.5646	0.5567	----	----	0.5650	0.5572
100 יין יפני	3.0393	3.10	2.96	----	----	3.10	2.96	-13.42	-0.02	3.0640	3.0115	----	----	3.0525	3.0116
1 שקל חדש	1.7087	1.75	1.67	----	----	1.75	1.67	+11.07	-0.11	1.7225	1.6985	----	----	1.7223	1.7092
1 פרנק שוויצרי	2.2789	2.33	2.23	----	----	2.36	2.25	+13.03	-0.07	2.2971	2.2652	----	----	2.3017	2.2701
1 כתר שוודי	0.3928	0.40	0.38	----	----	0.40	0.38	+9.56	+0.35	0.3956	0.3901	----	----	0.3943	0.3922
1 כתר נורבגי	0.4376	0.45	0.43	----	----	0.45	0.43	+10.17	-0.06	0.4408	0.4346	----	----	0.4409	0.4349
1 כתר דני	0.4360	0.50	0.47	----	----	0.50	0.48	+10.15	-0.12	0.4901	0.4833	----	----	0.4901	0.4834
1 מרק פיני	0.5944	0.61	0.58	----	----	0.61	0.57	+15.08	+0.13	0.5982	0.5899	----	----	0.5965	0.5883
1 דולר קנדי	2.2173	2.26	2.16	----	----	2.26	2.15	-1.34	-0.25	2.2285	2.1975	----	----	2.2245	2.1943
1 דולר אוסטרלי	2.2513	2.29	2.17	----	----	2.29	2.16	+11.27	+0.10	2.2583	2.2270	----	----	2.2548	2.2235
1 דולר סינגפור	0.8448	0.85	0.63	----	----	0.85	0.67	-3.85	-0.03	0.8494	0.8376	----	----	0.8474	0.8357
10 פרנק בלגי	0.9313	0.95	0.91	----	----	0.95	0.91	+12.64	-0.15	0.9336	0.9256	----	----	0.9335	0.9256
10 לירה איטלקית	2.2844	2.79	2.66	----	----	2.79	2.66	-11.3	-0.76	2.7460	2.7079	----	----	2.7485	2.7108
1000 לירה יוונית	1.9123	1.96	1.86	----	----	1.96	1.86	-9.57	+0.27	1.9259	1.8991	----	----	1.9065	1.8901
100 פזטה ספרדית	2.3111	2.40	2.25	----	----	2.40	2.25	-10.41	-0.04	2.3422	2.3096	----	----	2.3310	2.2990
E.C.U	3.6625	----	----	----	----	----	----	+3.85	+0.04	3.6903	3.6390	----	----	3.6948	3.6433
1 לירה טורקית	0.9775	0.91	0.86	----	----	----	----	+3.92	-0.03	0.9100	0.8600	----	----	----	----

בנק לפתוח התעשיה בישראל בע"מ

(באלפי שקלים חדשים)

	31.12.93 (מבוקר)	30.06.93 (מבוקר)	30.06.94 (בלתי מבוקר)
נכסים			
מזומנים ופקדונות בבנקים	524,563	312,790	466,826
ניירות ערך	102,816	81,347	146,149
אשראי לציבור	3,122,048	2,478,742	3,641,817
אשראי לממשלה	512,484	487,511	528,989
השקעה בחברה כלה	63,151	61,852	58,994
רכוש קבוע	7,967	7,316	8,314
נכסים אחרים	29,364	29,758	1,097
מקדונות ופחתים בגזר	370,937	366,244	352,145
סך הכל נכסים	4,733,330	3,825,600	5,204,331
התחייבויות והון			
מקדונות הציבור	1,522,692	1,484,541	1,416,811
מקדונות מבנקים	985,222	725,690	1,043,866
מקדונות הממשלה	1,549,244	954,216	2,078,412
מקדון מסחרי	122	134	120
שטרי הון	150,666	157,647	151,547
אגרות חוב	5,502	5,643	3,711
התחייבויות אחרות	33,900	55,549	67,903
סך הכל התחייבויות	4,276,348	3,383,420	4,762,408
מניות שאינן מוחזקות בידי בנים	223,267	226,368	217,652
הון עצמי	227,715	215,612	224,279
סך הכל התחייבויות והון	4,733,330	3,825,600	5,204,331

	1993	1994	יתרת המחר
	הון עצמי	הון עצמי	
	מרכזי	מרכזי	
	נאמנים	נאמנים	
	מקור לרווח	מקור לרווח	
	נאמנים	נאמנים	
לשנה המסתיימת ביום 31 בדצמבר			
יתרת הון לתחילת התקופה	751,454	751,454	751,454
רווח נקי לתקופה	-	-	-
הפרש שערי מטבע	-	-	-
מדיניות חשבונאית	-	-	-
יתרת הון לסוף התקופה	751,454	751,454	751,454
לשנה המסתיימת ביום 30 ביוני			
יתרת הון לתחילת התקופה	751,454	751,454	751,454
רווח נקי לתקופה	-	(3,182)	(41,105)
הפרש שערי מטבע	-	-	3,118
מדיניות חשבונאית	-	-	-
יתרת הון לסוף התקופה	751,454	751,454	751,454
לשנה המסתיימת ביום 31 בדצמבר			
יתרת הון לתחילת התקופה	751,454	751,454	751,454
רווח נקי לתקופה	(484,017)	(488,982)	(58,206)
הפרש שערי מטבע	-	-	6,457
מדיניות חשבונאית	-	(842)	-
יתרת הון לסוף התקופה	(487,209)	(475,813)	(62,367)
לשנה המסתיימת ביום 31 בדצמבר			
יתרת הון לתחילת התקופה	751,454	751,454	751,454
רווח נקי לתקופה	(488,831)	(481,824)	(53,818)
הפרש שערי מטבע	-	-	12,729
מדיניות חשבונאית	-	(6,011)	-
יתרת הון לסוף התקופה	(487,209)	(481,824)	(53,818)

	1993	1994	יתרת המחר
	הון עצמי	הון עצמי	
	מרכזי	מרכזי	
	נאמנים	נאמנים	
	מקור לרווח	מקור לרווח	
	נאמנים	נאמנים	
לשנה המסתיימת ביום 31 בדצמבר			
יתרת הון לתחילת התקופה	751,454	751,454	751,454
רווח נקי לתקופה	-	-	-
הפרש שערי מטבע	-	-	-
מדיניות חשבונאית	-	-	-
יתרת הון לסוף התקופה	751,454	751,454	751,454
לשנה המסתיימת ביום 30 ביוני			
יתרת הון לתחילת התקופה	751,454	751,454	751,454
רווח נקי לתקופה	(3,182)	(41,105)	(484,017)
הפרש שערי מטבע	-	3,118	-
מדיניות חשבונאית	-	-	-
יתרת הון לסוף התקופה	751,454	751,454	751,454
לשנה המסתיימת ביום 31 בדצמבר			
יתרת הון לתחילת התקופה	751,454	751,454	751,454
רווח נקי לתקופה	(488,831)	(43,208)	(481,824)
הפרש שערי מטבע	-	7,786	-
מדיניות חשבונאית	-	-	-
יתרת הון לסוף התקופה	751,454	751,454	751,454

	לשלושת חודשים שהסתיימו ביום 30 ביוני 1993 (בלתי מבוקר)	1994 (בלתי מבוקר)	לשנה המסתיימת ביום 30 ביוני 1993 (בלתי מבוקר)	1994 (בלתי מבוקר)	לשנה המסתיימת ביום 31 בדצמבר 1993 (מבוקר)
רווח מפעולות מימון לפני הפרשה לחובות מסופקים	12,401	11,806	24,353	22,126	58,249
הפרשה לחובות מסופקים	(2,230)	(2,057)	(3,557)	(3,235)	(13,182)
רווח מפעולות מימון, לאחר הפרשה לחובות מסופקים	10,174	9,749	20,796	18,891	37,067
הכנסות (הוצאות) תפעוליות ואחרות					
עמלות ומעמלות	2,432	2,507	4,852	5,182	10,239
רווח מסיטים מניות	2,066	995	2,547	995	7,682
סך הכל הכנסות תפעוליות ואחרות	4,488	3,502	7,194	6,177	17,921
הוצאות שירות	6,927	6,150	13,098	11,628	24,553
משכורות והוצאות כלולות	463	337	913	675	1,214
פחת	2,921	2,545	5,831	5,415	11,378
הוצאות אחרות					
סך הכל הוצאות תפעוליות ואחרות	10,311	9,026	19,842	17,118	37,145
רווח מפעולות רגילות לפני מסים	4,348	4,225	8,148	2,958	17,843
הפרשה למסים על הרווח	(240)	(91)	(249)	(90)	(744)
רווח מפעולות רגילות לאחר מסים על הכנסה	4,108	4,144	7,899	2,868	17,099
סעיפים מיוחדים					
הכנסה מיוחדת מאוחדת, נטו	-	-	-	-	-
חלק הבנק בהפסד (רווח) חברה בת כחוקה של 50%	1,979	2,069	2,044	4,180	10,497
רווח (הפסד) מדיבידנד	(2,969)	314	(4,157)	795	2,054
רווח קבוע, נטו	-	(20)	-	(196)	(227)
רווח נקי לתקופה	(990)	2,313	(113)	4,869	12,324
	3,118	6,457	7,786	12,729	29,423
נתונים לפי נתוני					
רווח נקי לסכום המאזן					
ל- 1 ל. של הנכסי הנקבע שלה	0.06	0.12	0.15	0.24	0.56
מניות רגילות רגילות א'	0.02	0.08	0.06	0.15	0.32
מניות רגילות מבוכרות	0.02	0.08	0.06	0.15	0.36

	31.12.93	30.06.93	30.06.94
	(מבוקר)	(מבוקר)	(בלתי מבוקר)
	1993	1994	
	הון עצמי מרכזי נאמנים	הון עצמי מרכזי נאמנים	
	מקור לרווח	מקור לרווח	
	נאמנים	נאמנים	
יתרת הון לתחילת התקופה	751,454	751,454	751,454
רווח נקי לתקופה	(484,017)	(41,105)	(58,206)
הפרש שערי מטבע	-	3,118	6,457
מדיניות חשבונאית	-	(1,975)	-
יתרת הון לסוף התקופה	751,454	751,454	751,454
לשנה המסתיימת ביום 30 ביוני			
יתרת הון לתחילת התקופה	751,454	751,454	751,454
רווח נקי לתקופה	(3,182)	(41,105)	(58,206)
הפרש שערי מטבע	-	3,118	6,457
מדיניות חשבונאית	-	(1,975)	-
יתרת הון לסוף התקופה	751,454	751,454	751,454
לשנה המסתיימת ביום 31 בדצמבר			
יתרת הון לתחילת התקופה	751,454	751,454	751,454
רווח נקי לתקופה	(488,831)	(43,208)	(62,367)
הפרש שערי מטבע	-	7,786	12,729
מדיניות חשבונאית	-	-	-
יתרת הון לסוף התקופה	751,454	751,454	751,454

	1993	1994	יתרת המחר
	הון עצמי מרכזי נאמנים	הון עצמי מרכזי נאמנים	
	מקור לרווח	מקור לרווח	
	נאמנים	נאמנים	
לשנה המסתיימת ביום 30 ביוני			
יתרת הון לתחילת התקופה	751,454	751,454	751,454
רווח נקי לתקופה	(3,182)	(

טלוויזיה

חינוכית

08.00 הדר הצמחה באוסטרליה.
08.30 חינוך וכרחי – סיפורים מן הדתים.
08.55 הבנת הנקרא – בסוד הענינים – בסוד הענינים (1).
09.10 משדר מיוחד – שלום כתה א.
09.30 תג'ל דרך – פרשי נחמד – שנה טובה.
09.55 מזל לדעת – מסך פתוח לחינוך – מבוקר חרשות בבוקר חינוך.
10.00 קשר משפחתי – עזרה עצמית.
10.30 היסטוריה כללית – הסתכלה הרפתיתי הבסיסיליה.
11.00 משדר מיוחד – שלום כתה א.
11.30 יהדות – קשת ענגן – יום תרועה.
11.55 מזל לדעת – מסך פתוח לחינוך – מבוקר חרשות בבוקר חינוך.
12.00 בדרכי החיים – עולם הצומח והחיים – מדעי החיים.
12.10 מוסיקה – גיאומטריה אנליטית – חתכים קונים.
12.20 מדעים – הנדסים לרפיות אדמה.
12.50 מרפתיה.
13.00 מוסיקה – פלאסיקה לילדים – קרנבל החיות (2).
13.30 שעה כשר.
15.55 מזל לדעת – מסך פתוח לחינוך – מבוקר חרשות בבוקר חינוך (ש.ת).
14.00 אוטמטו – תכנית מקורית על נושאים מעולמם של ילדים בני 5-8, תוך כדי משחק והפעלה, חידונים, מעשיות ומנגנות ומשחה.
14.30 מבצולות הים עם רלפי – סדרה מרובבת בהנפשה ובו.
15.00 וזמרים – תכנית מקורית בעניני מחשב תכנה, חומרה ומשחקים.
17.00 ערב חדש.

כללית

06.30 חרשות בערבית – מבוק.
06.31 מהדורת חרשות בערבית.
06.45 "האשמנים המתמרים" – סדרה חרשה בהנפשה ורינוב עברי.
07.00 בוקר טוב ישראל – תכנית הבוקר של הטלוויזיה.
15.30 "אמריקס" – סדרה של 6 מרסי קלנוע בהנפשה הבוטסת על רמיות הקומיקס של עוצינו האהדון ותרגום עברי-ערבי.
16.00 חרשות.
16.05 "אסריקס" – המשך.
16.45 "עב"ם בא" – סדרה עלילתית לילדים בבוקא הבטחות בדרכים.
17.00 ערב חדש.
17.30 חרשות אנגלית.
17.55 קרטאליפת איחוד לאומות בבחרל, אנגליה 96, משחק הכדורגל בין ישראל לבין פולין, מיחוד יסיד באצטדיון רמת גן.
18.45 חרשות בערבית (בעת הפסקה במשחק).
19.00 כדורגל – ישראל – פולין מוצרת שניה.
20.00 מבט – מהדורת חרשות עם מוספים בעניני

ערוץ 2 החדש

14.00 "פלטפוס".
14.05 "מסע בין מכבים – הזר הבר".
15.00 "אמת או חובה" – סדרה לילדים ולנוער.
15.30 "שרקי וגזרה" – סדרה חרשה מצחיות לילדים ב"מבט עבר".
16.00 "הימים האמיצים" – אופרת סבון דרמטית.
17.00 "קו לחרשות" – תכנית מיוחדת לקרן הבה עדכני חרשות וטרואיין מרכזי באולפן המשיב לשאלות הצופים.
17.30 "שקשר" – אולמים על האש.
18.00 "חלום עליכם" – עם עדי חיסמן. ילדים מנשמים ולוטות.
18.30 "חוף פרייס" – סדרה על חיי תיירים בחוף פרייס.
19.00 "סמרך" – שעשוען.
19.30 "ככה לא מתנהגים" – סדרה קומית בריטית ושה בהפקת "חיימו". שני חברים, שני הפכים, דומים שוחר השיער (מארי אנפילד) ונערי הבלוריני (מארטין קלונס), חולקים משתפת דירת-חדרים לונדונית.
20.00 חרשות.
20.30 "חגן ונתן".
21.00 "בשיחור וד – רן שילון מארחת.
22.30 "אין עם מי לדבר" – תכנית מאסיבה מיוחדת לראש שנה.
24.00 חרשות.
24.05 "מקום קטן".

המזרח חיכונית

13.00 תהלוכת הציפור – תכנית מיוחדת: 13.30 נרן אוסטיר. 14.00 מגע (תכנית מדע). 15.00 יסוותיה של מסשה מאשרות. 15.30 מרגי קומרה. שחקנים: ספנר סרייסי, רוברט וגנר. 17.15 L.W.F. – האיאקוה. 18.00 שעת ספרים בטלוזדיה המהרה. 19.00 חרשות העולם בערבית. 19.30 ט.ש.ן.ן. מרוחה – מחרות המרשות. 20.00 בחדסל מראן.ב.א. מגיה. 20.30 משחק אן.ב.א. (כדורסל). 22.30 תשובות – אקסאליה. 23.00 מרט הרפתקאות.

כבלים

ערוץ 3

08.00 שידור מקומי.
09.00 לחדות את החדים. אופרת סבון (ש.ת)
09.45 צעירים חסרי כנות. אופרת סבון (ש.ת)
10.30 אוחזים בסלון. תכנית ארוחת.
11.00 לוסי אוחטת. קומדיה.
11.30 אכטוגלה. טלנובלה (ש.ת)
12.15 מרפי בראון. קומדיה.
12.40 פלקון קרסט. דרמה (ש.ת)
13.30 האכאן. קומדיה.
14.00 הקפיטן. קלילים ישראלים.
14.10 שלוחים ומכתם. דרמה.
15.00 טופז. טלנובלה.
15.50 נוקם לנרינג. דרמה.
16.40 שלוחה בדיה אחת. קומדיה.
17.05 ספינת האהבה. קומדיה.
17.50 הקפטן. קלילים ישראלים.
18.00 לחדות את החדים. אופרת סבון.
18.45 צעירים חסרי כנות. אופרת סבון.
19.30 שידור מקומי.
20.00 אכטוגלה. טלנובלה.
20.50 פלקון קרסט. דרמה.
21.40 חופשי על הבר. קומדיה.
22.10 אוחזים. דרמה.
22.55 סיטנים. דרמה.
23.45 נרן הדיקן. קומדיה.
24.10 קנני וליידי. פעולה.
01.00 מלחמת השלמות. מדע בדיוני.

ערוץ הסרטים

10.30 לוגאנים (1988, ארה"ב). מאדיה משעשעת הזוגות + שבשבת.
21.00 "מאחרי רלתים סגורות – פרשת הוטרגייט" – סדרה תיעודית חדשה של הבי.בי.סי ב-5 פרקים – פרשת הוטרגייט, סקרוריית השחיתות הפוליטית הגדולה ביותר בתולדות ארה"ב ונרגום עברי.
21.50 סרגת הדב הכפרי: סרגת הדב הראשי לישראל, הראשון לציון, אליהו בקפרזוהן שליט"א לראש השנה.
22.00 "כחדגל עולמי" – תכנית סחרים חדשה, הבה שידורים ישרים ממשחק הליגה האיטלקית, כל הקשרים מהליגה הגרמנית ויחוזים, תקצירים ועיכוכים מהליגות הגדולות באירופה ובעולם.
23.30 חרשות.
23.35 "המלשרן" – דרמת מתח בריטית חדשה ב-3 חלקים. ברגרד היל וגייגל האריסון מגמקיד שני שוטרים-בלשים, הלומים פשע מבוקש בעל מידע חיוני רב. החלק הבני ותרגום עברי-ערבי.
00.25 "מסוק של מקום" – מבט אל אכזיב.

רדיו

קול המוסיקה

06.06 "לקום עם מוסיקה".
07.07 "לקום עם מוסיקה" – "פסקול" – מוסיקה לסרטים מאת שבתי, וויליאמס, רולה, וקסמן וסי.
07.55 פרטים על שידורי היום ב"קול המוסיקה".
08.05 "לקום עם מוסיקה" – "סטרוסיטי" – "מקרוזו עד הומינגר", באריות מתוך אופרות מאת ליאונקוואלו, פונקיילי, הנצפלי, כלינו, גוזראנו, ביזה, פוצ'יני, מסנה ורוזי.
09.00 תכניות הבוקר של "קול המוסיקה" – ג'מיניני: קונצ'רטו גרוסו בסי מינור, אופ. 3 מס. 36 באך: קונצ'רטו מס. 6 בסי מג'ור לפסנתר, 2. חלילים וכלי קשת; ג'וסנה בגאנינגר "ראיה אירוח לסלנים, מקולה וחומרה; מרגרט סיטפניה מס. 36 בדו מג'ור, ק. 425, "לינץ".
10.30 מנדלסון: שלישית פסנתר מס. 1 בדה מינור, אופ. 49; ריטאוך: קונצ'רטו מס. 4 בדה מינור לכנור ולנו, אופ. 31; ברהמס: סרנדה מס. 2 בלה מג'ור, אופ. 16.
12.00 ס. פרנק: סונטה בלה מג'ור לצלו ולפסנתר; פולנק: סונטה לחליל ולפסנתר, בגירסה לחליל ולחזמורת; רוזל: "לה הלה", בגירסה לשני פסנתרים; רחמנינוב: סימפוניה מס. 2 בסי מינור, אופ. 27.
13.57 בימת שיר – נתן אלתרמן – מיטתה אהבה מפי יוסי בנאי.
14.06 "מוסיקה לשעת צהריים" – הידן: סימפוניה מס. 98 בסי-במול מג'ור מנולסון: סימפוניה מס. 4 בלה מג'ור, "האיטלקית"; רוסטר-קורסקוב: שהרזדה, סדרה סימפונית, אופ. 35.
16.00 "מוסיקה ליום ראשון" – סרביני: רקיאם בדו מינור מוצרט: כנסיה רוסיים; לין ראשה: מבוא קטעים מתוך המבוניפקס, ושני מזמורים.
18.00 "שאולמן ההילטות" יוכבי שוחרן – צמבלו – ו. ב. דאנגלרט: סדרה רביעית: באך: פוקסה בסי מינור; גיל תלמ: פוסקה לצמבלה ו. פ. באך: פוסקה בדו מינור. 19.05 "בלילים בין ערבים" – בעריכת ארלט אבוהנו – פולקנו: מרגרה מס. 3 בדה בינור לכל-קשת, אופ. 69; גלאזונוב: "הרחרים" לכנור ולחזמורת, אופ. 32; א. פסקלה: "לכבוד בלינו", דואט לקרן אנגלית ולנבל; סדרה המוסיקה לשיילוק, מחוה מאת ארנסן ורוקה: שוסקוביץ: חמנמה מליזה מחול המלים מתוך "קללת מאוסה".
20.00 "בימת שיר" – ס. כרמי קדא "אין פרחים שחורים".
20.03 "שאולמי הקונצרטים שלנו" – שבע מוסיקה קלית בירושלים '87 – מקהלת הקונצרטים של רסלרוזיף/הרמטון שמידט אולריך ליקם – עוגב – שיר ק' – "הריעו לה כל הארץ", מנולסון: מנוחה מס. 6 בדה מינור לעוגב מנולסון: חלילים ב"ב – "אלי אלי למה עזבתני": ברוקנר: 3 מוטטים: ברוסט: פולוד ופוגה בלה מינור לעוגב. דרה: "אבינו שבשמים"; גיימקן: פיאלה מתוך סימפוניה מס. 2 לעוגב פ. שמידט: חלילים ק"ב – "בשוב ה' את שיבת ציון". הרביעיה האיטלקית הדשה – בוקרינו: רביעייה מס. 9 בסי מינור, אופ. 8 מס. 3; הדה: רביעייה בסי מינור שוסקוביץ: רביעייה בלה מג'ור, אופ. 41 מס. 3.
23.00 צלילים לסיומו של יום.

רשת א'

06.06 "שירים עבריים".
07.30 שירים עבריים.
08.05 חרשות.
08.55 קראתי ספר.
09.05 פתוח – חסכון והשקעות.
09.55 מחכון יומי.
10.05 מלדרין – שיחות מידע למאזינים.
11.05 חיים – שעה בענייני בריאות, רוחה ובאי.
12.05 עתונות במוקד.
14.05 בראש בצוד – מגזין יומי לילדים ולבני נוער.
15.05 פנים אל פנים.
16.05 מה קרה ליד – סיפורים מהחיים.
17.05 לקראת ערב – פרשות עם אנשים המשתתפים בפסטיבל ערב.
18.05 "מיטתה ערב" – אקסאליה ומרשת ישראל.
19.05 "בין הזמנים".
19.45 שיעור בפוסטמה והיהדות.
20.00 מבט לחרשות – הערבה מהטלוויזיה הישראלית.
20.50 פרקי היום בתנ"ך.
21.00 "כלים שלובים" – ייעוץ משפחתי עפ"י המסורת.
22.05 "אומר בשבחיך" – פיוטים ופרקי תפלות בנוסח עדות המזרח.
23.05 עתונות במוקד.

רשת ב'

06.06 המבקר הזה – חרשות + מוסיקה.
09.05 שירים עבריים.
10.05 הכל ריבוים.
12.05 מחני היום – משדר מגוריים + מוסיקה.
14.05 רגעי קסם.
15.05 יומן חדר.
15.45 עיתונות הדר.
16.05 צבע הכסף.
16.57 רגע של עבריה.
17.05 שירים עבריים.
18.05 "היום והה" חרשות + מוסיקה.
18.45 משחק כדורגל ישראל – פולין.
20.05 בדרכה הדב הראשי הראשון לציון הרב אליהו בקשיר-הזדון.
20.05 שירים עבריים.
20.57 רגע של עבריה.
21.05 מחרוזת מבט היום הזה.
21.15 שירים עבריים.
23.05 אהבה עבריה.
00.05 יומן חצות.
00.30 אהבה עבריה.
01.05 לחוך הלילה.
05.05 אור ראשון.

רשת ג'

06.06 "הכל פתוח".
07.05 "אוקנוס ניסל".
09.05 "בוקר בוקר".
10.05 "חבורה עשר".
11.05 "סיאם הזה".
13.05 לחם.
14.00 עמלה – חרשות הפוך של רשת גימל.
14.05 "חרש חרש ומחדש".
15.05 "חלה דרור".
16.00 "קפסה והלחיים".
17.05 "מקום בעמדת" – מבצר המוסרים הישראליים.
20.00 M.T.V" בגימל".
21.05 כחול ומזרח/חוצה מרכזית – שעה עם אמנן.
22.05 שיר לאחוזי – ד"שים כבקשתן.
23.05 חולם בהקיץ.

גלי צה"ל

05.02 בוקר טוב צה"ל – תכנית בוקר לחיילים.
05.56 "באשן מלולי" – פינוי של אבשלום קור.
06.00 הנרכיב + מבוק ידיעות.
06.05 "שש בבוקר" – שירים עבריים.
06.30 בוקר טוב ישראל – מהדורה ראשונה.
07.07 "שבע אפס שבע".
08.00 בוקר טוב ישראל – מהדורה שניה.
09.05 עברית על הבוקר.
10.05 נכון לקרן.
12.50 בילוי היום – מדריך יומי בנושאי תרבות ובידור.
13.00 בחדרי היום – יומן לסיכום חרשות הצהריים המבוקר.
13.15 החום בטל.
15.05 יש עם מי לדבר – בני פרחוד-בדון בשיחות טלפוניות עם מאזינים בענייני היום.
15.55 "באשן מלולי" – פינוי של אבשלום קור.
16.00 שעה לשבי.
17.00 ערב טוב ישראל.
18.05 שידור חי של משחק הכדורגל בין נבחרות ישראל ופולין בבמגרש קרן אליעזר איזנבוד.
20.00 מבט לחרשות.
20.50 מסך אבן מוסיקלי.
21.05 "פאראנויה".
22.05 ויטמינים – מוסיקה בריאה.
23.05 עשרים ואחרון – היום שהיה.
00.00 חצי חצות – יומן לסיכום חרשות הערב.
00.10 ציפורי לילה משוחחות – עם גרשון ריינר.
02.00 לא הוצים לישון – מוסיקה לשעות הקטנות של הלילה.

ע. צופיה / היום בטלוויזיה

לוותר	לנסות	[illegible]

בזכות סטרייזנד ולא סטרייסנד

קשה להאמין, אבל זולפו כבר לא פחות מ־26 שנה מאז שוויליאם ווילר ("שנות חיינו היפות ביותר") ביים את ברברה סטרייזנד ועזר לה לזכות באוסקר של 1968 עבור משחקה ב"מצחיקונת". ב"הצגה שנייה" עושים השבוע מחווה לסטרייזנד הגדולה, שסיבוב ההופעות שלה בארצות־הברית ובלונדון לפני כמה שבועות הוכיח, למי סטען אחרת, שהיא עדיין הגדולה מכולן.

סיפורה של פאני ברייס, ברוזוזנית מכוערת מניו־יורק היהודיה, שכובשת את ברודוויי בסערה, הפך לאחד המיוזיקלים המשעשעים והמבדרים ביותר בידיו האמונות של הבימאי וויליאם ווילר, המלחין זול סטין ובעיקר בזכות הסטרייזנד. בסרט יש כמה קטעים מהמצחיקים ביותר הזכורים לי מקולנוע, ואלה משלימים היטב כמה מהלהיטים הגדולים הנצחיים של ברברה סטרייזנד.

"מצחיקונת" עשה הרבה טוב גם לעומאר שריף, בדוגמה של סטרייזנד בסרט, אלא שבניגוד לכוכבת הגדולה של הסרט הנפלא הזה – כוכבו של שריף דעך במרוצת השנים שחלפו מאז. וולטר פידג'ן, בתפקיד דיגפילד האגדי, עושה בסרט את אחד מתפקידיו השרמנמים ביותר.

במסגרת המחווה לסטרייזנד מומלץ מאוד לראות מחר את "מה נשמע דוק?", קומדיה מצחיקה עד דמעות – היחידה שממש הצליחה לבימאי פיטר בוגדנוביץ' – עם ראן אגיל, והופעה בלתי־נשכחת של הקומיקאית מדלין קאהן. ביום שלישי "כוכב נולד", הגירסה השלישית והפחות מוצלחת של הסרט, שבו כריס כריסטופרסון הוא בן זוגה של סטרייזנד. ולבסוף ביום רביעי – "הלו דולי", שלא נחשב כזמנו להצלחה גדולה, אך בעיני הוא סרט נפלא, בזכות סטרייזנד ולא פחות מכך – בזכות וולטר מאתיאו וחמש רקדנות מרהמנטליות של לואי ארמסטרונג. ג'ין קלי ביים את הסרט.

עניין של טריוויה: בישראל מתעקשים לאיית את שם משפחתה של ברברה – סטרייסנד, למרות שבכל הזדמנות שנותנים לה היא מדגישה ששמה הוא סטרייזנד.

"מצחיקונת", הצגה שנייה, 22:00

ברברה סטרייזנד ב"מצחיקונת"

ערוץ הילדים

06:30 להתלבש עם שש. מגישים על הבוקר (ש.ת)
08:00 להתלבש עם שש (ש.ת)
09:00 המחסן של כאילו. כאלאבל, סיפורי סבא (ש.ת)
09:30 בינת הדפעות (ש.ת)
09:35 תכנית פינג (ש.ת)
10:00 הציפמאנקס (ש.ת)
10:30 אלמן חוזה לילדים (ש.ת)
10:35 בחוזה לעתיד (ש.ת)
10:50 בית ספר הילדיה (ש.ת)
11:20 מעגון וילדי (ש.ת)
11:45 הצלצול הגנאי (ש.ת)
12:10 בבלי הילם 90210 (ש.ת)
13:00 לחתבר ולהתגבר (ש.ת)
13:30 המחסן של כאילו. על טעון השמש, דיג זג.
14:00 בינת הדפעות.
14:05 מבוקר.
14:30 עולמם הקטן של הדינוזאור.
15:00 אלמן חוזה לילדים.
15:05 בחוזה לעתיד.
15:30 בית ספר הילדיה.
16:00 מקס גליק.
16:30 הצלצול הגנאי.
17:00 אבא חדג אבא חדגה.
17:30 אבא מנהל.
18:00 המחסן של כאילו. כאלאבל, סיפורי סבא (ש.ת)
18:30 בינת הדפעות.
18:35 תכנית פינג (ש.ת)
19:00 הציפמאנקס (ש.ת)

הצגה שניה

22:00 מצחיקונת (1968, ארה"ב). מחזמר שיכנה את ברברה סטרייסנד באוסקר. סיפורה של פאני ברייס, יהודיה מנערת הוסמת לכוכבת בברודוויי אך מאבדת את בעלה לטובת הנעלמה. במאי: ויליאם ויילר. עם עומר שריף, וולטר פיג'ן וקיי מרשרה.
24:30 האביר המלחה (1955, ארה"ב). דרמה היסטורית. בסי ריידים בתפקיד אליזבט הראשונה, מלכת אנגליה, ומערבת יחסיה עם סר ריצ'ארד ראלי, אחד המעטים שהצדו את פיה הזוהרו חיים. עם ריצ'רד טוד, הדברט מרשל וג'ואן קולינס. ביים הרי קוסטר.

ערוץ הספורט

06:00 אוניברסיטה פתוחה. תרבות האמנות (פירוט ב־18:00)
11:00 דיסקברי. הבוקרים מדרי אוסטרליה (ש.ת)
12:00 דיסקברי. העולם הנתן יחי (ש.ת)
13:00 דיסקברי. חומת הבריל הגדולה.
14:00 אוניברסיטה פתוחה (ש.ת)
16:00 דיסקברי. הבוקרים מדרי אוסטרליה (ש.ת)
17:00 דיסקברי. העולם הנתן יחי (ש.ת)
18:00 אוניברסיטה פתוחה.
18:30 אוניברסיטה פתוחה.
20:00 דיסקברי. בבחרבי הפסיפיק.
20:30 דיסקברי. נתיב חוזקים.
21:00 דיסקברי. התעוררות. על מלחת השיבה.
22:00 דיסקברי. מעבר ל־2000.
23:00 דיסקברי. חומת הבריל הגדולה (ש.ת)
23:50 אוניברסיטה פתוחה (ש.ת)

חרבות, מדע וטבע

06:00 אוניברסיטה פתוחה. תרבות האמנות (פירוט ב־18:00)
11:00 דיסקברי. הבוקרים מדרי אוסטרליה (ש.ת)
12:00 דיסקברי. העולם הנתן יחי (ש.ת)
13:00 דיסקברי. חומת הבריל הגדולה.
14:00 אוניברסיטה פתוחה (ש.ת)
16:00 דיסקברי. הבוקרים מדרי אוסטרליה (ש.ת)
17:00 דיסקברי. העולם הנתן יחי (ש.ת)
18:00 אוניברסיטה פתוחה.
18:30 אוניברסיטה פתוחה.
20:00 דיסקברי. בבחרבי הפסיפיק.
20:30 דיסקברי. נתיב חוזקים.
21:00 דיסקברי. התעוררות. על מלחת השיבה.
22:00 דיסקברי. מעבר ל־2000.
23:00 דיסקברי. חומת הבריל הגדולה (ש.ת)
23:50 אוניברסיטה פתוחה (ש.ת)

ערוץ 1

06:30 אוניברסיטה פתוחה. תרבות האמנות (פירוט ב־18:00)
11:00 דיסקברי. הבוקרים מדרי אוסטרליה (ש.ת)
12:00 דיסקברי. העולם הנתן יחי (ש.ת)
13:00 דיסקברי. חומת הבריל הגדולה.
14:00 אוניברסיטה פתוחה (ש.ת)
16:00 דיסקברי. הבוקרים מדרי אוסטרליה (ש.ת)
17:00 דיסקברי. העולם הנתן יחי (ש.ת)
18:00 אוניברסיטה פתוחה.
18:30 אוניברסיטה פתוחה.
20:00 דיסקברי. בבחרבי הפסיפיק.
20:30 דיסקברי. נתיב חוזקים.
21:00 דיסקברי. התעוררות. על מלחת השיבה.
22:00 דיסקברי. מעבר ל־2000.
23:00 דיסקברי. חומת הבריל הגדולה (ש.ת)
23:50 אוניברסיטה פתוחה (ש.ת)

חדרה

לב 1: שקרים אמיתיים ד' 11.00, 19.30, 21.50, 17.00, 19.30, 21.50, ג' 11.00, 22.00, 24.20. ד' 19.30, 21.50. א', ה' 16.30, 19.10, 21.50.
לב 2: הלקח ג' 22.00, 24.25. ד' 19.30, 21.55. א', ה' 17.00, 19.30, 21.50.
לב 3: הלקח ד' 19.40, 22.00. ב' 19.40, 22.00, 24.20. א', ה' 16.30, 19.40, 22.00.
לב 4: המסיכה ד' 19.40. ד' 19.40, 24.20. א', ה' 16.30, 19.45, 22.00.
לב 5: מלך האריות ג' 11.00, 19.30, 21.50. ד' 19.30, 21.50. א', ה' 17.00, 19.30, 21.50.
לב 6: הפלינסטונס ד' 11.00, 13.00, 16.00, 18.00, 20.00, 22.10, 24.30. א', ה' 17.00, 19.30, 22.00. ב' 11.30. ג' 11.30, 19.45, 21.40, 24.30.
לב 7: אצבעונית א', ה' 13.00, 17.00. ב' 11.00. הלקח א', ד', ה' 19.00, 21.45.
לב 8: הלקח ד' 19.15, 21.45. א', ה' 13.00, 16.30, 21.45.
לב 9: מלך האריות ג' 22.00, 24.20. ד' 19.30, 21.50. 24.00. א', ה' 17.00, 19.30, 21.50.
לב 10: בחוזה לעתיד (ש.ת)
לב 11: בית ספר הילדיה (ש.ת)
לב 12: מעגון וילדי (ש.ת)
לב 13: הצלצול הגנאי (ש.ת)
לב 14: בבלי הילם 90210 (ש.ת)
לב 15: לחתבר ולהתגבר (ש.ת)
לב 16: המחסן של כאילו. על טעון השמש, דיג זג.
לב 17: בינת הדפעות.
לב 18: מבוקר.
לב 19: עולמם הקטן של הדינוזאור.
לב 20: אלמן חוזה לילדים.
לב 21: בחוזה לעתיד.
לב 22: בית ספר הילדיה.
לב 23: מקס גליק.
לב 24: הצלצול הגנאי.
לב 25: אבא חדג אבא חדגה.
לב 26: אבא מנהל.
לב 27: המחסן של כאילו. כאלאבל, סיפורי סבא (ש.ת)
לב 28: בינת הדפעות.
לב 29: בינת הדפעות.
לב 30: בינת הדפעות.
לב 31: בינת הדפעות.
לב 32: בינת הדפעות.
לב 33: בינת הדפעות.
לב 34: בינת הדפעות.
לב 35: בינת הדפעות.
לב 36: בינת הדפעות.
לב 37: בינת הדפעות.
לב 38: בינת הדפעות.
לב 39: בינת הדפעות.
לב 40: בינת הדפעות.
לב 41: בינת הדפעות.
לב 42: בינת הדפעות.
לב 43: בינת הדפעות.
לב 44: בינת הדפעות.
לב 45: בינת הדפעות.
לב 46: בינת הדפעות.
לב 47: בינת הדפעות.
לב 48: בינת הדפעות.
לב 49: בינת הדפעות.
לב 50: בינת הדפעות.
לב 51: בינת הדפעות.
לב 52: בינת הדפעות.
לב 53: בינת הדפעות.
לב 54: בינת הדפעות.
לב 55: בינת הדפעות.
לב 56: בינת הדפעות.
לב 57: בינת הדפעות.
לב 58: בינת הדפעות.
לב 59: בינת הדפעות.
לב 60: בינת הדפעות.
לב 61: בינת הדפעות.
לב 62: בינת הדפעות.
לב 63: בינת הדפעות.
לב 64: בינת הדפעות.
לב 65: בינת הדפעות.
לב 66: בינת הדפעות.
לב 67: בינת הדפעות.
לב 68: בינת הדפעות.
לב 69: בינת הדפעות.
לב 70: בינת הדפעות.
לב 71: בינת הדפעות.
לב 72: בינת הדפעות.
לב 73: בינת הדפעות.
לב 74: בינת הדפעות.
לב 75: בינת הדפעות.
לב 76: בינת הדפעות.
לב 77: בינת הדפעות.
לב 78: בינת הדפעות.
לב 79: בינת הדפעות.
לב 80: בינת הדפעות.
לב 81: בינת הדפעות.
לב 82: בינת הדפעות.
לב 83: בינת הדפעות.
לב 84: בינת הדפעות.
לב 85: בינת הדפעות.
לב 86: בינת הדפעות.
לב 87: בינת הדפעות.
לב 88: בינת הדפעות.
לב 89: בינת הדפעות.
לב 90: בינת הדפעות.
לב 91: בינת הדפעות.
לב 92: בינת הדפעות.
לב 93: בינת הדפעות.
לב 94: בינת הדפעות.
לב 95: בינת הדפעות.
לב 96: בינת הדפעות.
לב 97: בינת הדפעות.
לב 98: בינת הדפעות.
לב 99: בינת הדפעות.
לב 100: בינת הדפעות.
לב 101: בינת הדפעות.
לב 102: בינת הדפעות.
לב 103: בינת הדפעות.
לב 104: בינת הדפעות.
לב 105: בינת הדפעות.
לב 106: בינת הדפעות.
לב 107: בינת הדפעות.
לב 108: בינת הדפעות.
לב 109: בינת הדפעות.
לב 110: בינת הדפעות.
לב 111: בינת הדפעות.
לב 112: בינת הדפעות.
לב 113: בינת הדפעות.
לב 114: בינת הדפעות.
לב 115: בינת הדפעות.
לב 116: בינת הדפעות.
לב 117: בינת הדפעות.
לב 118: בינת הדפעות.
לב 119: בינת הדפעות.
לב 120: בינת הדפעות.
לב 121: בינת הדפעות.
לב 122: בינת הדפעות.
לב 123: בינת הדפעות.
לב 124: בינת הדפעות.
לב 125: בינת הדפעות.
לב 126: בינת הדפעות.
לב 127: בינת הדפעות.
לב 128: בינת הדפעות.
לב 129: בינת הדפעות.
לב 130: בינת הדפעות.
לב 131: בינת הדפעות.
לב 132: בינת הדפעות.
לב 133: בינת הדפעות.
לב 134: בינת הדפעות.
לב 135: בינת הדפעות.
לב 136: בינת הדפעות.
לב 137: בינת הדפעות.
לב 138: בינת הדפעות.
לב 139: בינת הדפעות.
לב 140: בינת הדפעות.
לב 141: בינת הדפעות.
לב 142: בינת הדפעות.
לב 143: בינת הדפעות.
לב 144: בינת הדפעות.
לב 145: בינת הדפעות.
לב 146: בינת הדפעות.
לב 147: בינת הדפעות.
לב 148: בינת הדפעות.
לב 149: בינת הדפעות.
לב 150: בינת הדפעות.
לב 151: בינת הדפעות.
לב 152: בינת הדפעות.
לב 153: בינת הדפעות.
לב 154: בינת הדפעות.
לב 155: בינת הדפעות.
לב 156: בינת הדפעות.
לב 157: בינת הדפעות.
לב 158: בינת הדפעות.
לב 159: בינת הדפעות.
לב 160: בינת הדפעות.
לב 161: בינת הדפעות.
לב 162: בינת הדפעות.
לב 163: בינת הדפעות.
לב 164: בינת הדפעות.
לב 165: בינת הדפעות.
לב 166: בינת הדפעות.
לב 167: בינת הדפעות.
לב 168: בינת הדפעות.
לב 169: בינת הדפעות.
לב 170: בינת הדפעות.
לב 171: בינת הדפעות.
לב 172: בינת הדפעות.
לב 173: בינת הדפעות.
לב 174: בינת הדפעות.
לב 175: בינת הדפעות.
לב 176: בינת הדפעות.
לב 177: בינת הדפעות.
לב 178: בינת הדפעות.
לב 179: בינת הדפעות.
לב 180: בינת הדפעות.
לב 181: בינת הדפעות.
לב 182: בינת הדפעות.
לב 183: בינת הדפעות.
לב 184: בינת הדפעות.
לב 185: בינת הדפעות.
לב 186: בינת הדפעות.
לב 187: בינת הדפעות.
לב 188: בינת הדפעות.
לב 189: בינת הדפעות.
לב 190: בינת הדפעות.
לב 191: בינת הדפעות.
לב 192: בינת הדפעות.
לב 193: בינת הדפעות.
לב 194: בינת הדפעות.
לב 195: בינת הדפעות.
לב 196: בינת הדפעות.
לב 197: בינת הדפעות.
לב 198: בינת הדפעות.
לב 199: בינת הדפעות.
לב 200: בינת הדפעות.
לב 201: בינת הדפעות.
לב 202: בינת הדפעות.
לב 203: בינת הדפעות.
לב 204: בינת הדפעות.
לב 205: בינת הדפעות.
לב 206: בינת הדפעות.
לב 207: בינת הדפעות.
לב 208: בינת הדפעות.
לב 209: בינת הדפעות.
לב 210: בינת הדפעות.
לב 211: בינת הדפעות.
לב 212: בינת הדפעות.
לב 213: בינת הדפעות.
לב 214: בינת הדפעות.
לב 215: בינת הדפעות.
לב 216: בינת הדפעות.
לב 217: בינת הדפעות.
לב 218: בינת הדפעות.
לב 219: בינת הדפעות.
לב 220: בינת הדפעות.
לב 221: בינת הדפעות.
לב 222: בינת הדפעות.
לב 223: בינת הדפעות.
לב 224: בינת הדפעות.
לב 225: בינת הדפעות.
לב 226: בינת הדפעות.
לב 227: בינת הדפעות.
לב 228: בינת הדפעות.
לב 229: בינת הדפעות.
לב 230: בינת הדפעות.
לב 231: בינת הדפעות.
לב 232: בינת הדפעות.
לב 233: בינת הדפעות.
לב 234: בינת הדפעות.
לב 235: בינת הדפעות.
לב 236: בינת הדפעות.
לב 237: בינת הדפעות.
לב 238: בינת הדפעות.
לב 239: בינת הדפעות.
לב 240: בינת הדפעות.
לב 241: בינת הדפעות.
לב 242: בינת הדפעות.
לב 243: בינת הדפעות.
לב 244: בינת הדפעות.
לב 245: בינת הדפעות.
לב 246: בינת הדפעות.
לב 247: בינת הדפעות.
לב 248: בינת הדפעות.
לב 249: בינת הדפעות.
לב 250: בינת הדפעות.
לב 251: בינת הדפעות.
לב 252: בינת הדפעות.
לב 253: בינת הדפעות.
לב 254: בינת הדפעות.
לב 255: בינת הדפעות.
לב 256: בינת הדפעות.
לב 257: בינת הדפעות.
לב 258: בינת הדפעות.
לב 259: בינת הדפעות.
לב 260: בינת הדפעות.
לב 261: בינת הדפעות.
לב 262: בינת הדפעות.
לב 263: בינת הדפעות.
לב 264: בינת הדפעות.
לב 265: בינת הדפעות.
לב 266: בינת הדפעות.
לב 267: בינת הדפעות.
לב 268: בינת הדפעות.
לב 269: בינת הדפעות.
לב 270: בינת הדפעות.
לב 271: בינת הדפעות.
לב 272: בינת הדפעות.
לב 273: בינת הדפעות.
לב 274: בינת הדפעות.
לב 275: בינת הדפעות.
לב 276: בינת הדפעות.
לב 277: בינת הדפעות.
לב 278: בינת הדפעות.
לב 279: בינת הדפעות.
לב 280: בינת הדפעות.
לב 281: בינת הדפעות.
לב 282: בינת הדפעות.
לב 283: בינת הדפעות.
לב 284: בינת הדפעות.
לב 285: בינת הדפעות.
לב 286: בינת הדפעות.
לב 287: בינת הדפעות.
לב 288: בינת הדפעות.
לב 289: בינת הדפעות.
לב 290: בינת הדפעות.
לב 291: בינת הדפעות.
לב 292: בינת הדפעות.
לב 293: בינת הדפעות.
לב 294: בינת הדפעות.
לב 295: בינת הדפעות.
לב 296: בינת הדפעות.
לב 297: בינת הדפעות.
לב 298: בינת הדפעות.
לב 299: בינת הדפעות.
לב 300: בינת הדפעות.
לב 301: בינת הדפעות.
לב 302: בינת הדפעות.
לב 303: בינת הדפעות.
לב 304: בינת הדפעות.
לב 305: בינת הדפעות.
לב 306: בינת הדפעות.
לב 307: בינת הדפעות.
לב 308: בינת הדפעות.
לב 309: בינת הדפעות.
לב 310: בינת הדפעות.
לב 311: בינת הדפעות.
לב 312: בינת הדפעות.
לב 313: בינת הדפעות.
לב 314: בינת הדפעות.
לב 315: בינת הדפעות.
לב 316: בינת הדפעות.
לב 317: בינת הדפעות.
לב 318: בינת הדפעות.
לב 319: בינת הדפעות.
לב 320: בינת הדפעות.
לב 321: בינת הדפעות.
לב 322: בינת הדפעות.
לב 323: בינת הדפעות.
לב 324: בינת הדפעות.
לב 325: בינת הדפעות.
לב 326: בינת הדפעות.
לב 327: בינת הדפעות.
לב 328: בינת הדפעות.
לב 329: בינת הדפעות.
לב 330: בינת הדפעות.
לב 331: בינת הדפעות.
לב 332: בינת הדפעות.
לב 333: בינת הדפעות.
לב 334: בינת הדפעות.
לב 335: בינת הדפעות.
לב 336: בינת הדפעות.
לב 337: בינת הדפעות.
לב 338: בינת הדפעות.
לב 339: בינת הדפעות.
לב 340: בינת הדפעות.
לב 341: בינת הדפעות.
לב 342: בינת הדפעות.
לב 343: בינת הדפעות.
לב 344: בינת הדפעות.
לב 345: בינת הדפעות.
לב 346: בינת הדפעות.
לב 347: בינת הדפעות.
לב 348: בינת הדפעות.
לב 349: בינת הדפעות.
לב 350: בינת הדפעות.
לב 351: בינת הדפעות.
לב 352: בינת הד